TAMOIO TENTA ENTRAR NO PDS PARA LIVRAR-SE DA FALÊNCIA

A empresa do ex-prefeito está com um rombo de mais de 5 bilhões de cruzeiros. Pelas mãos de Léo Simões, Tamoio tenta jogada, para se livrar de um grande estouro. Pág. 2

Quebra-quebra nas estações de trem
Página 3

LUTA DEMOCRATICA
10 CRUZEIROS
ANO XXVI — RJ, 25 de fevereiro de 1981 — N.º 8.161

Chagas Freitas é a desgraça do Rio
Página 3

Violência de Chagas não perdoa nem no carnaval

PM SÓ DA PORRADA NO POVO

Desta vez não foi por causa do feijão, mas em virtude do carnaval que se aproxima. A polícia de Chagas Freitas caiu de porrada (foto) em cima de milhares de pessoas que foram comprar arquibancadas no Maracanã. João Roberto Kelly, presidente da Riotur, prometeu entrevista. Página 5

Festão em tempo de amor

Mesmo com a violência do Chagas Freitas, foliões ainda encontram uma maneira para amor. Veja na última página como foi o fuque-fuque sem pula-pula.

O pão e o circo

As cenas de violência registradas nas filas de compra dos ingressos para o desfile das escolas de samba são um sintoma do estado de espírito absolutamente explosivo em que está vivendo a população carioca.

O que se viu ontem nas imediações do Maracanã é uma amostra do que está por vir nestes próximos dias de carnaval, em que a liberação dos sentimentos, das paixões e dos instintos já cria um clima propício à violência.

As raízes da exaltação dos ânimos, entretanto, são bem outras. Atordoado de calor e cansaço, exaurido física e espiritualmente por longos períodos de espera para a última compensação que lhe resta, qualquer ser humano perde a paciência e o controle.

A uma população cujo pão cotidiano é cada vez mais caro, menor e de pior qualidade, só resta o consolo e a ilusão do circo. Quando esta última ilusão lhe é negada, não resta mais esperança alguma em seu espírito.

Na Roma Imperial, a preocupação de seus governadores, numa demonstração de sabedoria e sensibilidade política, foi sempre de assegurar às massas o pão e o circo. Deve ter sido em grande parte por isso que a hegemonia e o poder de Roma foram tão amplos, duradouros e profundos.

Seria interessante que as nossas autoridades meditassem sobre o exemplo dos Césares, que sabiam das coisas. Se essas autoridades já fracassaram em assegurar o pão do povo, que lhe garanta ao menos o circo. Se não puderam dar-lhe o feijão, que lhe proporcionem ao menos o sonho. Do contrário, um dia arrepender-se-ão... e muito,... mas será tarde demais.

O Brasil mais parece bumbum

Reunido com 60 jornalistas durante jantar oferecido pelos dirigentes da Escola de Samba Beija-Flor, de Nilópolis, o carnavalesco Joãozinho Trinta mostrava-se irritado com as críticas da Imprensa contra o tema do seu carnaval para este ano: "A 8.ª das 7 Maravilhas do Mundo". É que para a crônica especializada trata-se de um enrêdo estrangeiro, quando deveria ser uma estória genuinamente nacional. O pequenino João, disse que o mapa do Brasil mais parece um coração e que se esse mesmo mapa for virado de cabeça para baixo "passa a parecer com uma bunda". Fez questão de ressaltar que também existem "bundas bonitinhas" e por isso não é "contra elas".

Riotur promete, mas ilude povo

O Deputado Ítalo Bruno, do PDS, criticou severamente o Governador Chagas Freitas, por permitir que a Secretaria de Turismo, colocasse à venda os ingressos para os desfiles carnavalescos, pouco mais de mil, número considerado vergonhoso, já que os demais foram todos parar na mão de cambistas, ilegalmente contratados e autorizados pelo governo. Chagas, que se diz popular, está demonstrando sua falta de respeito para com o povo, pois foi anunciado que todos teriam acesso aos guichês e o que se verificou foi justamente o contrário, ocasionando com isso, o lamentável espetáculo que assistimos de brigas e pancadarias.

Senado elege novos líderes

Ao contrário do que está ocorrendo com a agitada eleição para a escolha da nova Mesa diretora da Câmara dos Deputados — que será amanhã em Brasília — os senadores escolheram ontem para a presidência do Senado o pedessista Jarbas Passarinho, sem maiores dificuldades. Enquanto isso, os partidos renovam também suas lideranças na Câmara Alta, sendo escolhidos os Senadores Marcos Freire, no PMDB, e Evilásio Vieira, no PP.

Pragas do PP vêm do comando

A Deputada Heloneida Studart disse que embora o PP, nacionalmente, seja um Partido de Oposição, aqui no Rio, sob o comando de Chagas Freitas, "não passa de um Partido atípico, corrupto, filhotista e eleitoreiro". Por isto, ela acha, que o Bispo D. Pedro Casaldáglia deve tê-lo classificado de "Partido Vacilante". E, o PTB recebeu do bispo a mesma denominação, "por causa das manobras que fizeram com Leonel Brizola, que acabou perdendo o direito à sigla".

PTB quer Alair e leva contra

O Deputado Federal Alair Ferreira, do PDS fluminense, vem sendo cantado assiduamente por componentes do PTB, para ingressar naquela agremiação. Ainda ontem, em almoço no Jóquei, o ex-Senador Aarão Steinbruch, convidou-o, oficialmente. O parlamentar, apesar de estremecido com o atual comando fluminense, agradeceu o convite e reafirmou seu compromisso com o Presidente Figueiredo.

Ivete tenta dar explicação

Em entrevista coletiva, na ALERJ, a presidente do PTB, ex-Deputada Ivete Vargas, disse que o seu Partido fechou questão em torno da candidatura de Djalma Marinho, para sucessão de Flávio Marcílio, na presidência da Câmara Federal, por considerar que o parlamentar tem o direito de querer coroar sua carreira política com tal cargo.

Bilhete da CEF dá o maior furo

O historiador José Antonio Gonçalves de Mello considerou "lamentável" o erro cometido pela Caixa Econômica Federal no bilhete da loteria a ser corrido hoje, dando como residência do Príncipe Maurício de Nassau um chalé da década de 1870 existente em Olinda. O historiador é o maior estudioso da história holandesa no Brasil e, segundo disse, Nassau nunca morou em Olinda, e sim em Recife.

Lula enfrenta hoje o Tribunal

Apesar dos esforços do advogado dos 13 sindicalistas do ABC paulista, Deputado Airton Soares, o julgamento dos líderes metalúrgicos está previsto para ser realizado hoje, a partir das 9 horas, em São Paulo. O deputado queria adiar o julgamento de Lula e seus companheiros, mas a Justiça Militar negou seu pedido. Lula, Osmarzinho, Rubens Teodoro e outros estão sendo processados com base na LSN.

Miro na transa dos camarotes

Para conseguir o cargo de Governador do Estado do Rio de Janeiro, Miro Abdala Teixeira e seu padrinho Chagas, estão manobrando até os camarotes da Av. Marquês de Sapucaí, onde as escolas se apresentarão na semana que vem. Miro, com fome de votos, monopolizou quase todos os convites e garantiu a entrada apenas daqueles que podem darlhe ajuda de uma forma ou de outra. Vê se manera Miro!

Planejamento apressa mudança

A Secretaria-Geral do Ministério da Justiça iniciou ontem estudos para apressar a transferência do Conselho Administrativo de Defesa Econômica — CADE — do Rio de Janeiro para Brasília. Embora fosse essa a intenção do Ministro da Justiça, Ibrahim Abi-Ackel, desde o início de sua gestão, a interferência da Secretaria de Planejamento, no órgão, vinculado ao Ministério da Justiça, apressou a decisão.

LEVARAM 8 MILHAS DO BANERJ

PÁGINA 2

FALÊNCIA FAZ TAMOIO TENTAR IR PARA O PDS

Passada a surpresa inicial provocada pelas declarações do ex-prefeito Marcos Tamoio, de que vai filiar-se ao partido do governo — o PDS —, começam a surgir as prováveis causas desse ato do ex-administrador do Rio de Janeiro, revelando tudo o que está por detrás de sua disposição. As ofertas e facilidades oferecidas pelo poder palaciano são, muitas vezes, mais fortes que algumas pequenas convicções políticas que um político carreirista possa ter.

No caso de Marcos Tamoio, o que explica a sua intenção em se juntar ao PDS é que ele estaria interessado em provocar uma anistia com relação às dívidas que a Grande Rio — Companhia de Crédito Imobiliário — de sua propriedade — tem para com o BNH. A Companhia do ex-prefeito deve ao BNH a fabulosa quantia de Cr$ 5,5 bilhões e, sabe-se que uma das causas da negociação da dívida é que a Companhia está inalienável e sua compra foi recusada pelo Banco Real por causa do que ela deve ao Sistema Financeiro Habitacional.

LÉO SIMÕES

E o jogo de interesses na disputa dos dois quadros do PDS no Estado do Rio vai mais longe, demonstrando que muita negociação ainda poderá surgir por debaixo do pano, principalmente devido ao grau de manipulação que existe nos homens que articulam a formação das alas pedessistas do Estado. Junto com Marcos Tamoio, aparecem também as dúvidas com relação às manobras do Deputado Federal Léo Simões, que vem se empenhando em conseguir novos adeptos e defender a hegemonia do Partido para o seu grupo.

A carreira de Léo Simões está marcada por acontecimentos que, no mínimo, levantam suspeitas quanto à sua conduta. De um simples e desconhecido juiz de basquetebol, em 1956, o atual deputado federal iniciou sua história política a partir de 1964, quando seu irmão, Waldir Simões, foi cassado pelos atos institucionais da Revolução de 64. Hoje, o deputado se diz um dos principais homens do PDS no Estado do Rio, possui uma mansão no Itanhangá e comprou uma casa no estilo hollywoodiano, em Teresópolis (que fica bem próxima à também palaciana casa do ex-governador" Faria Lima), cuja piscina é toda de ladrilhos em mosaico, existindo apenas duas no Brasil nesse estilo (a outra é do presidente do Banco Real, Aloísio Faria). Além disso, ainda comprou dois apartamentos para seus filhos.

E isso tudo vem mostrar, portanto, que o deputado pode entender alguma coisa de negociação financeira e de empresas, pois como político, sempre andou *duro*, tendo ainda atuação mediocre como parlamentar. E são estes os homens que buscam hoje a hegemonia do PDS e o apoio do Governo Federal, numa tentativa de manter suas mordomias no Estado. E, para alcançarem seus objetivos, são capazes de qualquer negócio; até de entrar para o PDS.

Enquanto marginais agiam a PM prendeu repórter trabalhando

Num grande tumulto, ontem à tarde, na fila de venda de ingressos para o desfile das Escolas de Samba no carnaval, um repórter do jornal O Dia, Jorge Luiz, foi preso pelo Tenente da PM, Luiz Henrique, do 6º BPM, e levado para a 18a. DP, onde prestou depoimento.

Segundo testemunhas, havia muita confusão no local e todos estavam nervosos, principalmente policiais da PM, que ali estavam desde às 4h da madrugada, tentando conter a desordem estabelecida pelos compradores de ingressos.

De acordo com o depoimentod o jornalista, os PMs impediram-no de passar pelo cordão de isolamento, até onde estavam os funcionários da Riotur, e mesmo dizendo que se tratava de uma reportagem, o Tenente Luiz Henrique exigiu sua identificação profissional. Jorge Luiz mostrou as laudas com o logotipo do jornal O Dia e sua equipe (repórter-fotográfico e motorista), além do carro também com a marca da empresa.

No depoimento, o repórter afirmou que o tenente desconsiderou os argumentos apresentados, e continuou exigindo sua identificação, a qual o jornalista esquecera na redação do jornal. Em seguida, deu-lhe voz de prisão, conduzindo-o para a 1a8. Delegacia Policial, a fim de que fosse autuado por falta de documentos. Na DP, contornado o caso, o repórter prestou apenas depoimento.

Ecos do escândalo da "Gaiola"

Vários parlamentares, na ALERJ, principalmente filhos do PP, ficaram indignados com as notícias sobre a Câmara Municipal, mais conhecida como "Gaiola de Ouro", sobre a prorrogação de mandato ou reeleição dos atuais membros da Mesa Diretora e também sobre os rumores de "troca-troca" entre alguns vereadores. Romualdo Carrasco, deputado do PP, disse que não podia acreditar que tais rumores, pois isto seria realmente a desmoralização do legislativo, mas acredita o parlamentar que o Palácio do PTB, disse que era muito importante que o eleiGuanabara irá apurar tais fatos. Fernando Leandro torado tivesse conhecimento de quem são os "chamados" representantes populares, que utilizam seus mandatos para outros fins. O ex-Senador Aarão Steinbruch, candidato ao Governo Estadual, pelo PTB, disse que realmente é para se ter vergonha, quando um partido, como o PP, vem a público para criticar o Governo pela prorrogação de mandatos dos vereadores, ele agora queria fazer o mesmo, prorrogando os de sua Mesa, e nas condições em que está sendo proposto, trocar lugares por mulheres. O Vereador Antônio Carlos de Carvalho, do PMDB, que concorda com a prorrogação, afirmou que nada sabe a respeito das notícias que o jornal LUTA publicou, mas que se verdadeiros, são de se lamentar.

Canastrado perigoso assaltante

O assaltante e homicida Paulo César Borja, o Cesinha, preto, solteiro, de 18 anos de idade, residente na Rua Jerusalém, 91, na Favela do Jacarezinho, foi preso, na tarde de ontem, por uma turma de PMs do DPO de Jacarezinho e do 3.º BPM que estavam fazendo uma ronda naquela localidade. Ao ser preso, Cesinha estava portando dois revólveres calibre 22 e várias trouxinhas de maconha. Segundo os policiais do DPO, Cesinha apesar de ser um marginal de alta periculosidade e estar fortemente armado, não tentou resistir à prisão. Ele foi encaminhado para a 23a. Delegacia Policial, onde foi autuado e a mesma DP registrou a ocorrrência.

Autoridades omissas com tifo

Salvador (AE) — Mais um caso de tifo — o quinto já comprovado entre 13 suspeitos — foi registrado no último fim de semana em Salvador, no bairro do Alto do Saldanha, e os protestos da população, que denunciou a omissão das autoridades, fizeram com que o prefeito Mário Kertesz fosse ontem ao local, acompanhado de uma grande comitiva, para verificar às causas do surto. No Hospital Couto Maia, destinado a pacientes com doenças infecto-contagiosas, estão internadas quatro pessoas do Alto do Saldanha e já foi registrada uma morte, a de Maria Satira Borges.

Novo pedido de HC para Watters

Porto Alegre (AE) — O advogado Raul Gudolle anunciou ontem em Porto Alegre, que no dia nove de março, logo após o carnaval, entrará com novo pedido de habeas-corpus em favor de seu cliente Ronald Watters, suspeito de promover atentados a bomba na sede da OAB, no Rio, e na Câmara dos Vereadores carioca. Segundo ele, o pedido terá desta vez argumentos definitivos. Gudolle explicou que a solicitação, em 12 laudas, deverá fazer com que os juízes do Superior Tribunal Militar suspendam a ação penal ou, "na pior das hipóteses", concedam a liberdade de Waltters.

Morrem 11 e 41 ficam feridos

A Polícia Rodoviária Federal informou que aconteceram 81 acidentes nas rodovias federais em todo o País, nas últimas 24 horas, deixando 11 mortos e 44 feridos. Envolveram-se nesses acidentes 56 automóveis, 47 caminhões e sete ônibus. Dois mortos são do Rio Grande do Sul e um cada dos Estados do Rio de Janeiro, São Paulo, Pernambuco, Bahia, Minas Gerais, Rio Grande do Norte, Santa Catarina, Espírito Santo e Piauí.

Tarcísio encerra Congresso

O presidente da Sociedade Brasileira de Filósofos Católicos, Tarcísio Padilha, encerrou o I Congresso Luso-Brasileiro de Filosofia, falando sobre "Os aspectos do pensamento luso-brasileiro", durante a solenidade realizada ontem, no Palácio Galveias, em Lisboa. O Ministro da Educação e Ciências de Portugal, Prof. Vitor Pereira Crespo presidiu a solenidade de encerramento.

O "I Congresso Luso-Brasileiro de Filosofia" reuniu especialistas do Brasil e de Portugal durante cinco dias em Braga, na Universidade Católica Portuguesa. "A Filosofia como saber no quadro das Ciências Universitárias" e "O pensamento filosófico do século XVI ao século XVIII, em Portugal e no Brasil", foram os temas discutidos durante o simpósio.

O Brasil foi representado pelos estudiosos Airton Gonçalves, Antônio Paim, Eduardo Abranches de Soveral e Tarcísio Padilha, que defendeu os temas "A pós-graduação e Filosofia no Brasil" e "A significação do pensamento luso-brasileiro". O chanceler da Universidade Gama Filho, Paulo Gama, co-patrocinador do Congresso, também participou dos trabalhos.

Surrava menor e foi amassado

Populares tentaram linchar ontem de manhã, no Largo do Machado, José Ribeiro Ferreira, de 31 anos, que se desentendeu com um garoto não identificado, dando-lhe uma surra em plena praça. As pessoas que passavam por aquele local, ao verem a cena, correram para socorrer o menino e, ao mesmo tempo, surrarem o José Ribeiro Ferreira. A vítima foi salva por policiais da 9a. DP, que a levaram para o Hospital Souza Aguiar, onde se encontra internada em estado grave.

Muitos tiros, um morto e vários feridos, além de três presos, no assalto ao Banerj da Universidade

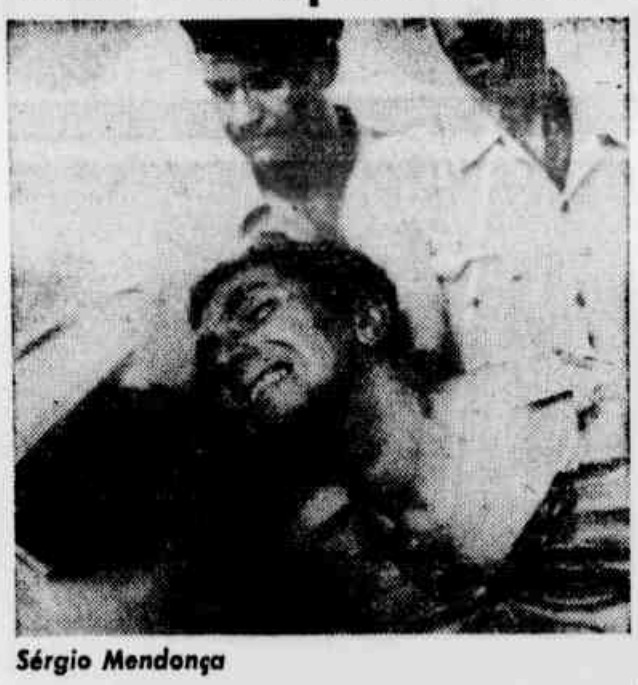

Sérgio Mendonça

Quinze homens fortemente armados assaltaram, na manhã de ontem, a agência do Banerj, no campus da Universidade do Estado do Rio de Janeiro, na Rua São Francisco Xavier, no Maracanã, que após renderem as 30 pessoas que se encontravam no estabelecimento bancário, saquearam as caixas e o cofre levando oito milhões e meio de cruzeiros e fugiram em três carros no sentido de Pilares.

Os funcionários do banco soaram rapidamente o alarme e policiais tentaram perseguir os carros, mas os assaltantes burlaram a perseguição. Próximo a favela Marlene, no Jacaré policiais que conduziam a viatura da Patamo nº 52.0129 iniciaram a caça aos marginais que subiram em direção ao Morro do Engenho da Rainha.

Na Rua João Lisboa, os marginais que conduziam um Passat colidiram com outro veículo e se dispersaram pelo morro. Centenas de policiais do 3.º, 9.º, 16.º, 17.º BPM, policiais civis e grupos de apoio do DGIE e da Companhia de Operações especiais da PM iniciaram as buscas na área. Em entrevero com policiais um dos marginais foi morte — provavelmente, o conhecido como "Leãozinho" — que disparou contra o soldado Luís Carlos de Albuquerque do 17.º BPM, baleando o seu braço esquerdo.

Outro assaltante, Severino Teodoro Cavalcanti foi detido por policiais no interior do banheiro de um posto de gasolina localizado na esquina das ruas Silva Vale e Estrada Vicente de Carvalho portando uma pistola 9 milímetros e uma escopeta. No confronto entre policiais e os bandidos o soldado Paulo de Montesse Cunha Chagas e o 1.º Tenente Sidnei Alves Cruz também saíram feridos e foram atendidos no Hospital Salgado Filho.

Outro assaltante capturado no Morro do Juramento, em Vicente de Carvalho, Sérgio Mendonça, de 28 anos foi levado para a 18.ª DP e transferido com Severino Teodo Cavalcanti para Divisão de Roubos e Furtos. Uma mala contendo o dinheiro foi entregue ao comandante do 3.º BPM o Coronel Jorge Alcindor e três carros foram localizados: O Passat marrom, um Passat bege, placa RJ-WZ 6341 e uma Brasília branca, placa SP-JV 7095.

Sete homens invadiram o apartamento 101 do prédio n.º 38 do conjunto dos músicos na Estrada Velha da Pavuna e esconderam uma escopeta e um fuzil no seu interior. Policiais da 27.ª DP acreditam que a quadrilha que efetuou este assalto tenha sido a mesma que assaltou dois bancos ao mesmo tempo, em Vista Alegre. Demóstenes Santos Lopes, comerciante no Morro do Juramento, compareceu àquela delegacia para prestar depoimento sobre a denúncia que o envolvia na divisão do montante roubado naquele assalto, embora tenha negado tal fato.

Andreazza acha que políticos são carniça

Brasília (AE) — "Lá vem os abutres". A frase foi pronunciada ontem em Brasília pelo Ministro Mário Andreazza, do Interior, ao comentar com Amaury Stabile, da Agricultura, a aproximação de jornalistas. O fato ocorreu durante o final da cerimônia de assinatura de um convênio entre os Ministérios do Interior, da Educação e Cultura.

Ao ouvir a frase, uma repórter perguntou ao ministro se ele efetivamente considerava os jornalistas "urubús". Andreazza desviou o olhar e não continuou o diálogo. Na parte da tarde, a Assessoria de Imprensa comunicou o cancelamento de uma entrevista coletiva marcada na segunda-feira sob alegação de que "o ministro está cansado e com a agenda lotada". Os observadores não deixaram de relacionar a atitude do ministro com a irritação de Andreazza para com jornalistas em Curitiba, na segunda-feira, quando ele respondeu uma pergunta com a afirmação de que "vocês querem criar caso, não notícias".

Arame farpado prende bandido em plena fuga

Assustado com a Rádio-Patrulha 54/0778, que vinha em sua direção, na Rua Marmiari, em Senador Camara, o assaltante, Reinaldo Ferreira da Cruz, o "Perereca", solteiro, 18 anos, residente na Rua "A", Bloco 42, apto. 501, Selva da Pedra, Senador Camará, mesmo bairro, abriu fogo contra a RP, fugindo em seguida.

Perseguido pelo policiais da RP, o cabo Raul e o soldado Santana, do 14.º BPM, que saíram em seu encalço, Reinaldo invadiu um sítio, na Avenida Santa Cruz, próximo ao Clube Pedra Branca, ficando agarrado ao arame farpado que circunda a propriedade. Durante o tiroteio da perseguição, ele foi ferido nas pernas e nas costas, sendo medicado no Hospital Olivério Kraemer. O revólver, calibre 38, usado por ele, também foi encontrado não muito longe do local onde ficara preso pelo arame, jogado fora momentos antes dos policiais chegarem. Levado para a 34.ª DP, foi levantada a ficha de Reinaldo, onde já constavam três processos, dois de vadiagem e um por assalto.

LUTA

Responsabilidade
EDIGRAJO
Editora e Gráfica Jornalística Ltda.
Executivo-Geral
Olympio Campos
Diretores
José Lahud Yasbeck
Murilo de Carvalho
Sucursal da Baixada Fluminense
Travessa Almerinda Lucas, n.º 11 — Sala 405
Nova Iguaçu — Centro
Telefone: 767-9545
Edival Queiroz Vidal — Gerente
Sucursal de Brasília
SCS — Edifício Márcia, 1214
Tels.: 222-0172 — 225-0258
Gualter Loyola
Redação, Administração e Oficina
Rua Sotero dos Reis, 87/89
Noticiário nacional e internacional: Agências UPI, Sport Press e Estado
Telex: 2130286 — BR
TELEFONES:
Diretoria: 234-7770 e 234-7397
Redação — 254-0831 (PBX)
Chef. de Redação: 234-6976
Ed. de Polícia — 234-8501
Ed. de Esportes — 234-6957
Preço do exemplar:
Rio de Janeiro e Minas Gerais Cr$ 10,00
Pernambuco e Bahia Cr$ 40,00
Números atrasados Cr$ 20,00

Seqüestrou a jovem e dirigiu a 120 para fazer fuque-fuque no pré-carnavalesco Lambe-Lambe

Alegando que iria fazer o "fuque-fuque pré-carnavalesco, um elemento branco, não identificado e fortemente armado, seqüestrou a jovem Iara Serafim Guedes da Silva, de 26 anos, para a Barra da Tijuca, onde praticou uma série de violências sexuais durante mais de uma hora. Depois, já saciado resolveu abandonar sua vítima, fugindo para local ignorado.

É CARNAVAL

Segundo Iara, que reside à Rua Conde de Bonfim, 281, na Tijuca, "tudo aconteceu de maneira surpreendente". Ela contou que estava batendo papo com o seu namorado, Luís Afonso Dourado da Silva, no interior do Chevette placa ZS-RJ 5783, estacionado no Alto da Boa Vista. De repente surgiu o tal estranho que ela disse ser branco, mal encarado e portando revólver de grosso calibre. Como as janelas do carro estavam arriadas, o bandido rendeu Luís Afonso, dando ordens para que ele saísse "imediatamente" do veículo, pois do contrário iria morrer.

O bandido tomou o acento do volante e antes de arrancar com Iara disse a Luís que "agora nós vamos fazer o que eu chamo de amor pré-carnavalesco", se referindo à moça. Iara disse que o estranho parecia um louco. Dirigia a mais e 120 por hora rumando para a Barra da Tijuca, onde acabou entrando num galpão vazio. Ali, com risos sarcásticos, fez a moça se despir sob ameaça de uma arma em sua direção e depois violentou-a de todas as maneiras, não atendendo aos apelos desesperadores da vítima. Já saciado o maníaco sexual fez Iara tornar se vestir, colocou-a novamente no carro e rumou em direção à Estrada da Pedra Bonita onde a jovem foi abandonada. Uma patrulhinha do 6.º Batalhão da Polícia Militar passava na hora e prestou-lhe socorro. Na 19ª DP, Iara bastante traumatizada contou a história ao delegado de plantão.

O todo-poderoso Hulk não ficou verde e por isso foi assassinado por seis elementos dentro de casa

Na madrugada de ontem, por volta de zero hora e trinta minutos, o servente de pedreiro, Antônio da Conceição, mais conhecido na região como "Hulk", solteiro, 30 anos, cor preta, foi morto no barraco em que morava, à Estrada da Conceição, Lote 1, Quadra 2, por cinco elementos que invadiram o barraco e desfecharam-lhe seis tiros com revólveres de calibre 38.

COMO ACONTECEU

Segundo a sua amásia, Marli Teixeira da Costa, os dois dormiam tranqüilamente, quando foram acordados por batidas na porta do barraco seguidas de vozes que diziam ser da polícia e que pretendiam conversar com o seu amásio. Desesperada, a mulher procurou a chave da porta, e como não a encontrasse, mandou que os visitantes arrombassem a mesma e entrassem. Sem muita cerimônia, os invares derrubaram a porta do barraco e penetraram no mesmo, já de armas apontadas em direção do casal. Como o servente gritasse muito, disseram para ele que não se apavorasse pois pretendiam, apenas, fazer-lhes umas perguntas. Em seguida, levaram o servente até a um canto do barraco e perguntaram-lhe o seu nome e se possuía algum revólver em seu poder. Como demorasse a responder, um dos elementos que se postara numa das janelas, resolveu dar o primeiro tiro em direção a Antônio, que atingiu-lhe no pescoço. Ato contínuo, os demais dispararam as suas armas, perfazendo um total de seis balaços, matando o servente instantaneamente. Logo após praticarem o homicídio, o bando tranqüilizou a amásia do morto, dizendo que era melhor para ela e para todos que ali residem. Depois fugiram num carro não identificado, tomando rumo ignorado.

GOSTAVA DE UNS GANHOS

Segundo foi apurado no local, o servente, nas horas vagas, gostava de praticar uns "ganhos", os quais praticava contra habitantes locais. O último assalto praticado por Hulk, foi há 15 dias, no qual roubou de um seu vizinho um relógio de pulso. Acreditam os moradores das proximidades que foi vingança. A 54.ª D.P. registrou a ocorrência e iniciou investigações para localizar os criminosos.

Repórter do JB descobriu que a Benfam está utilizando o DIU para provocar aborto, embora proibido

O DIU (Dispositivo Intra-uterino) que provoca o aborto está sendo utilizado pela Benfam. Este fato foi comprovado ontem, por uma repórter, que depois de falar com um porta-voz daquela instituição, Márcio Schiavo, que negou seu uso, telefonou para um de seus postos de atendimento, onde uma funcionária lhe disse que aplicavam e em seguida lhe deu o endereço, onde ela deveria se dirigir para colocá-lo. Rua Cônego Tobias n.º 26, no Méier. Completando a informação a funcionária disse ainda: Passe a qualquer hora.

O citao dispositivo utilizado pela Benfam foi lembrado pelo Secretário da Associação Médica do Rio de Janeiro Mário Vitor de Assis Pacheco que está proibido em todo Brasil devido aos malefícios que costuma trazer para a saúde de quem os usa. Segundo o Dr. Assis Pacheco os DIUs têm provocado acidentes graves como, corrimentos, dores de tal intensidade, que obrigam a retirada do aparelho, infecção ascendente que muitas vezes atinge trompas e ovários, podendo esterilizar a mulher.

De acordo com um porta-voz do Ministério da Saúde se a Benfam ou algum hospital ou clínica se utilizar deste método (DIU) deverão ser fiscalizados e punidos pela Secretaria de Saúde do Estado em que o fato ocorrer. E deu o exemplo de uma clínica da Benfam, no Rio Grande do Sul, que foi denunciada pelo uso do DIU, fechada depois que a Secretaria de Saúde daquele Estado comprovou a existência dos aparelhos abortivos. O fato ocorreu no dia 4 de julho de 1980, na Clínica Serpian, que se localiza na Rua Duque de Caxias em PortoAlegre.

A residência da poupança.
Títulos de Capitalização.
RESIDÊNCIA

Vamos à luta

Novos fiscais

O Diário Oficial do dia 23 traz a relação de 12 fiscais de renda, entre eles o juiz de futebol Ayrton de Moraes, o popular Sansão, que conseguiu sua transposição de cargo de oficial de fazenda para fiscal.

Passaram ainda para fiscal de renda, segundo atos do Secretário Estadual de Governo, Guaracy Rodrigues Nunes (detetive), Hamilcar Deveza Barbosa (oficial de fazenda), João Batista Viana (detetive), Marcílio Dias Brasil de Farias (técnico de administração), Octávio Correa (técnico de motomecanização), Odilon Rodrigues Gomes (oficial de fazenda), Sebastião vacarias da Silva (oficial de fazenda), Tercio Dutra de Brito (oficial de fazenda), Edelvis Freitas Bockel (oficial de administração), Victor Pinto de Magalhães (técnico de motomecanização), Adauto Hoeher (oficial de fazenda) e Ayrton Vieira de Moraes (oficial de fazenda).

Catástrofe

É voz geral na cidade de Nova Friburgo que nunca houve um prefeito, como o atual, Alencar Pires Barroso, tão incompetente, corrupto e irresponsável.

A outrora Suíça brasileira pena nas mãos desastradas de Alencar que, com a família que reza unida permanece unida, vai fazendo o seu pé-de-meia.

Um dos filhos é diretor do serviço autônomo de águas e esgotos da cidade; outro dirige o DETRAN por indicação de Miro Teixeira; e mais outro domina o setor de turismo da Prefeitura.

Aos amigos, também, o Alencarzinho não deixa de dar colher de chá. Tanto assim que o Vereador Eugênio Cabral ganha todas as concorrências para calçamento das ruas de Friburgo.

De grão em grão a galinha enche o papo.

Choro é livre

Os promotores do Estado foram recepcionados com um banquete na residência do Deputado Federal Hidéckel Freitas Lima, genro de Tenório Cavalcanti, em Duque de Caxias.

Muitos convidados e a figura de proa era o Ministro da Justiça, Ibrahim Abi-Ackel, que, com seus dotes oratórios, encantou os presentes. Começou traçando o perfil de Tenório, um patriarca, verdadeiro varão de Plutarco. A tantas Tenório, embevecido e emocionado, chorou.

O ex-Senador Aarão Steinbruck, um dos convivas, também mereceu elogios do Ministro. Virando-se para Aarão, enxugando os olhos com um lenço, Tenório perguntou candidamente:

— E você, Steinbruck, não vai chorar?...

Acordo secreto

Foi selado um acordo secreto com as forças governistas na área federal e o esquema chaguista, pelo qual dez deputados fluminenses da bancada do PP sufragarão o nome do Deputado Nelson Marchezan na eleição de amanhã para a presidência da Câmara Federal.

Quando Miro Teixeira o engaja-se na candidatura dissidente de Djalma Marinho, apoiada pelas Oposições, faz apenas um fogo de cena.

Harmonia

Para o Procurador do Diretório Regional do PDS, ex-deputado Luiz Braz, a melhor demonstração da harmonia reinante no PDS fluminense é o acatamento à convocação do Governo Federal para se votar em Marchezan.

Ontem os Senadores Hugo Ramos e Amaral Peixoto votaram em Jarbas Passarinho para presidente do Senado. Amanhã 11 dos 12 deputados da bancada federal votarão compactamente em Marchezan. O único, por razões respeitáveis, que não acompanhará o voto da bancada é Célio Borja, que, no entanto, tem mantido o melhor relacionamento com o Diretório Regional. Explica-se a posição de Célio Borja: ele ajudou Djalma Marinho a elaborar a emenda das prerrogativas.

Estão unidos até na adversidade.

Aumento

O Governador Chagas Freitas convocou os Secretários de Administração, Planejamento e Fazenda para uma reunião na quarta-feira de cinzas, às 14 horas, com objetivo de tratar da mensagem de aumento do funcionalismo, a ser enviada à Assembléia Legislativa.

Sabe-se que o Secretário de Fazenda, Heitor Brandon Shiller, vai dizer ao Governador que as disponibilidades financeiras não permitem sequer um percentual de aumento de sessenta por cento, mesmo parcelado.

O Secretário de Planejamento e Coordenação Geral, Waldir Moreira Garcia, que é sobrinho de Chagas, defenderá a manutenção do congelamento dos cargos gratificados — DAS — mas a liberação, como da outra vez, do aumento para os Secretários.

O Secretário de Administração, Francisco Mauro Dias, como de hábito, nem muge nem ruge.

Gaiola de ouro

Os tempos da gaiola de ouro são voltados. O episódio da prorrogação do mandato da Mesa Diretora da Câmara Municipal do Rio, quando a maioria do PP faz das suas, até com troca-troca de mulheres, aliás de outros atos de corrupção, só depõe contra a classe política.

Ainda bem que o Vereador Fleming Furtado, PDS, tem pronta uma ação para anular a reeleição da Câmara, por ser inconstitucional e anti-regimental.

O que é de César

Visando proteger o mercado de trabalho do jornalista profissional e os abusos no âmbito do serviço público, onde cargos e funções reservados a jornalistas são ocupados por pessoas sem habilitação legal, o Deputado Audálio Dantas vai apresentar, na abertura do Congresso, projeto que dispõe sobre medidas de proteção ao exercício profissional de jornalista.

Pelo artigo 1.º, é obrigatória, a partir da vigência da lei, a citação do número de registro de jornalista profissional ou de colaborador de jornal em seguida ao nome do membro de equipe jornalística, quando no expediente da publicação, e após o nome de autor de qualquer matéria jornalística, artigo, crônica, comentário, ou equivalente.

Segundo Audálio, embora a profissão de jornalista tenha sido regulamentada em 1969 (Decreto n.º 972), ao invés de diminuir o número dos que a exercem ilegalmente, houve um substancial aumento. Uma empresa jornalística, por menor que seja, só pode ser explorada por quem obtenha o registro necessário no órgão competente do Ministério do Trabalho.

Várias

● A vitória de Marchezan se afigura tão fácil, na opinião do Deputado Alair Ferreira, que ele aposta Cr$ 100 mil contra Cr$ 10 mil no candidato das forças situacionistas. Para Alair, Djalma Marinho não dá nem para a saída.

● O Deputado Jorge Cury, antes de embarcar para Brasília, assegurou que seu voto e o dos deputados do PTB será para Djalma Marinho. Desmentiu qualquer acordo para sufragar o nome de Nélson Marchezan.

● Segundo o ex-deputado Luiz Braz, são boas as perspectivas para o PDS no Estado do Rio, apesar dos descrentes. Com o apoio do Governo Federal, a tendência é melhorar cada vez mais.

● O procurador pedessista informou que as bases partidárias estão sendo mantidas. Há um esforço conjunto para harmonizar as correntes divergentes que refluirão, no devido tempo, ao seu caminho natural.

● Todas as atenções estarão voltadas hoje para São Paulo, onde Luís Inácio da Silva, o Lula, e mais 12 sindicalistas do ABC paulista estarão sendo julgados na 2a. Auditoria da 2a. Circunscrição da Justiça Militar.

● Foram incursos nos Artigos 36 e 42 da Lei de Segurança Nacional, por incitamento à desobediência coletiva às leis, subversão da ordem e atentado contra a segurança nacional, durante a greve dos metalúrgicos.

● Esse julgamento, que terá um forte esquema de segurança por parte de tropas do Exército, foi adiado uma vez e se esperava que só ocorreria depois do carnaval. As vésperas da folia de Momo sua repercussão pode ser minimizada.

● PP e PTB não são partidos confiáveis, segundo o documento Sugestões para Atuação Pastoral na Política Partidária, divulgado pelo discutido Bispo da prelazia de São Félix do Araguaia, Dom Pedro Casaldáliga.

● Indicação do Deputado Edson Guimarães sugere à FUNARTE que conceda à atriz Celeste Aida o título de Símbolo do Artista Brasileiro, a ser entregue no Ano Internacional do Deficiente Físico.

● Desde ontem a Secretaria Municipal de Educação de Niterói está convocando as 80 professoras classificadas no concurso de ingresso ao Magistério, realizado em 1978.

● Uma advertência às faculdades do Estado do Rio: o delegado do MEC, Almir Madeira, não vai tolerar irregularidades na cobrança de anuidades e demais despesas compulsórias dos estudantes universitários. É pena que não se olhe para o ensino secundário, cujas anuidades são de estarrecer.

● O Deputado Alves de Brito informa que o PMDB conseguiu filiar 36 mil eleitores, sendo 12 mil na Capital e 24 mil no interior.

● Os campistas aguardam resposta dos familiares de Carlos Lacerda sobre a proposta para o translado de seus despojos para o Panteon da Praça da Bandeira.

A polícia controlou os ânimos, com muito custo.

Quebra-quebra por causa da paralisação dos trens teve de tudo, até alguns tiros

Um "quebra-quebra" foi registrado ontem pela manhã nas estações de Deodoro, Engenho Novo e Parada de Lucas, quando anunciado pela Rede Ferroviária Federal, que os trens com destino ao Centro, estações de D. Pedro e Barão de Mauá, estariam interditados devido ao desabamento da rede entre os trechos São Cristóvão-Triagem, deixando 700 mil pessoas sem a condução habitual.

Segundo informações da Rede Ferroviária, o trem que vinha de Japeri, ao chegar na estação de São Cristóvão — Triagem, o pontigrafo — haste condutora de eletricidade que proporciona o funcionamento dos trens — agarrou na rede elétrica, jogando-a no chão. O acidente ocorreu por volta das 4h30min, interrompendo todo o tráfego de subsistência do Grande Rio, afetando aos dois grandes terminais, D. Pedro e Barão de Mauá.

O atraso dos trens revoltou os usuários, que, preocupados com a hora de chegar ao trabalho, não atenderam aos avisos da Rede Ferroviária, que pedia aos trabalhadores, que procurassem outro veículo de locomoção "pois as redes estariam interrompidas"" até às 8h15min.

Por volta das 7h30min, na estação de Parada de Lucas, os populares impacientes com a demora começaram a rebelião, onde os passageiros do trem Inhorimirim, começaram a depedração, retirando o maquinista e incendiando a máquina. Partiram para o trem chamado de "Marmitão", onde populares que estavam na estação e transeuntes, atiravam tudo que tinham nas mãos, chegando a arrancar um portão de ferro e colocá-lo na linha. No quebra-quebra, houve dois feridos, os irmãos Salustiano e Durvalino do Nascimento, sendo o primeiro pintor de parede, 22 anos, residente na Rua General Austico, 261, Caxias. Ambos foram internados no Hospital Getúlio Vargas, com um tiro na bacia e com tiro na perna, respectivamente.

Segundo informações da Rede Ferroviária, os tiros foram disparados "porque os populares tentaram tirar a arma do guarda de segurança, Carlos Alberto Pires, que reagiu e atirou". Embora nada esteja comprovado, cerca de 50 policiais do 16.º BPM, estavam no local, onde dispersaram os curiosos e os trabalhadores que, indignados, pediam que arranjassem um jeito de chegarem ao trabalho, pois temiam represálias dos patrões.

Na estação de Deodoro, passageiros apedrejaram a estação, de onde Samuel Rodrigues de Lima (15 anos) e o guarda ferroviário José Carlos Azevedo foram levados para o Hospital Carlos Chagas, feridos por pedradas. Segundo policiais, houve várias prisões, que estão registradas das na 30a. DP.

As linhas principais, Belford Roxo, Japeri e Caxias, foram normalizadas por volta das 11 horas. O conserto exigiu que se desligasse a energia, pois a impotância do tráfego que mobiliza 700 mil pessoas fez com que as linhas 1 e 2, fossem as primeiras a serem reparadas.

Segundo populares, a rebelião começou com o atraso dos trens, onde só foram avisados do acidente na rede, muito depois. "Nós precisamos de um emprego, acordamos cedo para pegar o trem, e de repente não tem trem, as pessoas mais revoltadas começaram a fazer justiça, já que nesse País, ninguém tem direito à nada, a gente resolveu pelo menos mostrar a nossa força", disseram.

Do desespero à violência

A repetição de cenas de depredação de trens e estações da Rede Ferroviria Urbana por populares exaltados com a péssima qualidade do serviço oferecido ao público nada mais é do que uma explosão de desespero. Do desespero de uma população que não tem mais como suportar a pressão intolerável de toda uma série de agruras, muitas das quais não são mais do que o resultado da desídia, da displicência, do descaso, da insensibilidade, da incompetência das autoridades responsáveis (ou irresponsáveis?).

Uma população sofrida, massacrada por condições de vida desumanas, esmagada entre uma inflação que a reduz a uma existência absolutamente inqualificável e a insegurança decorrente da delinquência dos marginais e do banditismo policial, não pode, e na realidade não têm porque, ter paciência, indulgência, compreensão ou tolerância para com um estado de coisas absolutamente calamitoso, inexplicável, injustificável e intolervel como é o dos serviços da Rede Ferroviária Federal no Grande Rio.

No seu desespero, essa massa oprimida, comprimida, explorada e esmagada é presa fácil da violência, que é uma reação mais do que humana, mas de que ela própria acaba sendo vitima, pois é sobre os seus ombros que acaba recaindo o ônus da reconstituição do patrimônio destruido. Já é mais do que tempo que esse ônus seja debitado a quem de direito, ou seja, aos culpados por tal estado de coisas, isto é, às autoridades omissas e relapsas.

A residência da poupança.
Caderneta de Poupança
RESIDÊNCIA

Espanha derrota tentativa de golpe militar

Madri (UPI) — O líder da fracassada tentativa de golpe de extrema-direita na Espanha, Tenente-Coronel Antonio Tejero Molina, e o seu contingente da Guarda Civil libertaram ontem os 350 deputados mantidos como reféns durante 17 horas, encerrando pelo menos o confronto direto que resultou num triunfo incruento para a democracia espanhola.

Uma grande multidão se reuniu em torno do parlamento invadido, saudando com emoção o resultado positivo, que representou também uma vitória pessoal para o Rei Juan Carlos e seu compromisso com a democracia parlamentar.

O Rei opôs-se firmemente à tentativa de golpe e os rebeldes não conseguiram qualquer apoio significativo. Tejero Molina, conhecido conspirador franquista, desistiu do golpe militar depois do fracasso da sublevação simultânea que deveria ocorrer em Valência e Juan Carlos teve o apoio do restante das Forças Armadas.

A tentativa de ampliar a rebelião foi rapidamente revertida quando o General Jaime Milans Del Bosch, comandante de Valência, declarou um Governo Militar, mas em seguida, retirou as tropas e tanques das ruas.

Os deputados retiraram-se da Câmara ordenadamente, enquanto o Presidente do Parlamento, Landelino Lavilla, que começara a viver os dramáticos acontecimentos com o revólver apontado para suas têmporas, pedia com tranquilidade: "Calma, calma".

Landelino convocou a Câmara a se reunir de novo ontem, para proceder à eleição do novo Primeiro-Ministro, interrompida com a invasão.

Na construção ponte ruiu e fez 50 mortos

Nova Déli (UPI) — Uma ponte em construção ruiu ontem, matando cerca de 50 operários e ferindo 100 outros na cidade de Warangal, cerca de 1.200 quilômetros a Sudeste de Nova Déli, informou a polícia.

Equipes médicas dirigiram-se rapidamente ao local para ajudar ao trabalho de resgate das vítimas e no atendimento aos feridos.

As autoridades ordenaram imediatamente a instauração de uma comissão de inquérito para apurar as causas do acidente. Não se tem outros pormenores disponíveis do acidente.

Lançado ônibus 2 vezes maior que o comum

O Ministro dos Transportes, Eliseu Rezende, lançou ontem, em solenidade na Praça XV, cinco novos ônibus padronizados (Padron), em caráter experimental, que farão o trajeto Usina-Praça XV, Linha 219, durante 30 ou 60 dias, a fim de testar a capacidade e rendimento. Conforme o resultado, os ônibus circularão por toda a cidade.

Os ônibus são dotados de suspensão pneumática, direção hidráulica e mudança automática. "O ônibus é importante porque transporta o dobro de passageiros (100) que o comum, sendo mais seguro, com janelas amplas e porta dupla" — salientou o ministro. Eles já foram testados em São Paulo e Porto Alegre e, brevemente, também serão em Belo Horizonte.

À solenidade estiveram presentes, além do ministro, o secretário de Transportes do Estado, Adhir Velloso, o governador Chagas Freitas, Jorge Guilherme Francisconi, presidente da Empresa Brasileira de Transportes Urbanos e o Prefeito Júlio Coutinho, que foram testemunhas da assinatura do contrato de comodato entre a EBTU e a Empresa de Transportes com o Ministério dos Transportes. Três, dos cinco ônibus trafegaram da Praça XV até o Aeroporto Santos Dumont, onde o ministro embarcou para Brasília, após o que retornaram à Praça XV.

Incompetência de Chagas é praga para Estado que vai se agravar com Miro Abdalla

"O Governador Chagas Freitas, que há cinco anos passados revelou-se um incompetente para governar o pequeno e rico Estado da Guanabara, está levando à desgraça, através de sua péssima administração, os 63 municípios fluminenses, onde vivem atualmente cerca de 6 milhões de basileiros". Foi o que disse ontem, o deputado Heitor Furtado (PDS-RJ).

Para ele, a partir da fusão "o mal de Chagas, antes privilégio dos cariocas é hoje, direito também de todos os fluminenses, porque lá, o governo se nega a construir, por exemplo, escolas, estradas e rodovias, provando mais uma vez que estes feitos fazem parte apenas de promessas em época de eleições".

A água — frisou o deputado — "não existe na maioia dos municípios fluminenses, mesmo na Região dos Lagos, de grande interesse turístico. A educação não chegou ao Estado fluminense, muito menos hospitais, postos de saúde e a própria saúde pública, o que comprova todo desinteresse de Chagas por esta parcela expressiva do povo do Estado do Rio de Janeiro".

Conforme ressaltou o deputado, "por isto, a Baixada Fluminense, núcleo do Estado e de grande concentração demográfica, está totalmente abandonada pelas autoridades estaduais, que assistem em suas casas, confortavelmente à degradação do Estado inteiro".

Cada prefeito — disse Furtado — "luta à sua moda, com os seus próprios recursos e sabe Deus como, para poder atender às necessidades básicas da população. Os transportes não existem, não há qualquer plano governamental que objetive o desenvolvimento a curto prazo das áreas que compõem o Estado fluminense e a insegurança é total".

No entanto, "esta é a herança que Chagas legará ao seu afilhado, protegido e escolhido para sucedê-lo, Miro Abdala Teixeira que, se assumir o Governo do Estado, só conseguirá piorar as coisas. Isto porque já se mostrou, ser tão incompetente quanto o padrinho e tão mentiroso quanto a propria mentira.

"Esperamos que toda a população saiba julgar melhor, no próximo pleito, elementos como estes, assim como, saiba escolher homens e governantes que de fato estejam dispostos a cuidar dos interesses de todos, de forma séria e responsável, sem usar todo o tempo das manobras, promessas e mentiras próprias de Chagas e Miro", concluiu o deputado.

Prefeito promete incentivar associações de bairros para aperfeiçoar a administração

O Prefeito Júlio Coutinho afirmou ontem que o Governo municipal vai incentivar a institucionalização das Associações de bairros, a fim de que elas sejam um acessório à administração municipal e representem, realmente, a comunidade. Julio Coutinho negou, contudo, que haja um interesse partidário nesta iniciativa, esclarecendo que "a parte política é uma conseqüência natural que virá, face ao aperfeiçoamento desse processo."

O prefeito disse que acredita na viabilidade desse plano e acrescentou que em algumas associações isto já vem ocorrendo e de maneira bastante eficaz. "Dentro desse espírito, nós temos procurado sempre dialogar com as lideranças comunitárias mais expressivas, tanto no setor empresarial como no setor populacional", acrescentou o prefeito, afirmando ainda que "esta experiência tem sido muito positiva e nós queremos prosseguir dentro desse espírito".

Júlio Coutinho informou, contudo, que nem todas as associações de bairros representam verdadeiramente a comunidade à qual deveriam representar. Como exemplo ele citou a Associação de Moradores e Amigos de Ipanema — AMAI — onde mora. Ele disse que nem ele, nem a sua família, nem os seus amigos, que moram naquele bairro, foram consultados pela Associação, e para ele, "a representação dessa maneira não me parece muito legítima porque ela não é institucionalizada".

Rocinha fará reivindicações

A União Pró-Melhoramento da Rocinha está preparando um documento reivindicatório, que será assinado pelos moradores da favela e entregue, em data ainda não estipulada, ao Governador do Estado, Sr. Chagas Freitas.

O documento irá apontar os problemas atuais da Rocinha, entre eles, o da falta de luz em cerca de duzentas casas e o problema da água no morro, pois os poços onde é retirada a água, geralmente ficam secos nesta época do ano, fazendo com que os moradores tenham que buscar água em outros lugares.

Sobre o problema do fornecimento de luz, o presidente da União, Antônio Lima, afirmou que o desejo dos favelados é de que haja um aceleramento na execução do projeto de eletrificação da Light, o que fará com que oitenta mil famílias não necessitem mais da Comissão de Luz, que está cobrando taxas extorsivas e irregulares como a que foi cobrada aos moradores, ao preço de quatro mil cruzeiros mensais — preço absurdo em outro lugar, quanto mais num barraco da Rocinha, afirma Lima.

CIP liberou a terça parte dos preços e quer chegar ao controle de 30 por cento

Pelo menos 35 por cento dos preços controlados pelo Conselho Interministerial de Preços já foram liberados e, em breve, o índice será de cerca de 70%, segundo o secretário-executivo do órgão, Júlio César Martins. Ele revelou que entre os 30 por cento que continuarão sob a administração do Governo, figuram os preços dos aços e dos produtos petroquímicos, de alguns tipos de papel, além de todas as tarifas dos serviços públicos.

CARTEL

Com o apoio do Conselho Interministerial de Preços e da Sunab, o Conselho Administrativo de Defesa Econômica, o CADE, será mobilizado para impedir a formação de cartéis de preços. Carlos Viacava, Secretário de Abastecimento e Preços, já advertiu que os setores que programarem reajustes coletivos de preços, serão enquadrados na legislação de defesa da economia popular.

CONSUMIDOR

O anteprojeto de lei regulamentando as relações entre o comércio e o consumidor começará a ser discutido com entidades de classe a partir dos próximos dias, para posterior encaminhamento de sua versão definitiva ao Congresso Nacional. O Ministro Camilo Pena, da Indústria e do Comércio, já entregou uma minuta do anteprojeto ao Presidente Figueiredo, que autorizou o início do processo de discussão.

Planalto Confidencial

GUALTER LOYOLA

Estão querendo saber por que candango não vota

Dois projetos criando a representação política para o Distrito Federal, estão no gatilho para entrarem no roteiro de trabalho do Congresso Nacional, quando este sacudir às cinzas do carnaval e a fuligem do recesso. Um é do Senador Itamar Franco do PMDB de Minas, e o outro, do Deputado Epitácio Cafeteira, do PMDB do Maranhão.

A apresentação dos projetos está sendo animada nas ruas: Domingo, houve um comício temporão numa praça de Ceilândia, onde havia mais polícia do que povo. O maestro desse ato, pouco público, foi o secretário do Partido dos Trabalhadores, Armando Rollemberg, que ameaça outra confusão para hoje, desta vez em pleno Plano Piloto.

Documento distribuído no comício de domingo pergunta estranhamente por que o povo do Distrito Federal não vota. É querer esquecer as coisas mais rápido do que permite a filosofia deste País filósofo. Por que o povo brasileiro não vota? Certamente porque não gosta.

ASSIM NÃO VALE

Acho que o pessoal da Fundação Getúlio Vargas abandonou o Simonsen e passou-se para o Delfim: Esses novos critérios de calcular a inflação estão fazendo a felicidade do time do gordo. Quando inventou um negócio chamado Índice Nacional de Preços ao Consumidor, confiado ao IBGE, Delfim quis tirar as rédeas da inflação da mãos da FGV, que tem o Simonsen como seu Santo Padroeiro. Agora, aparece a Fundação com essa conversa mole de que ingredientes como feijão, milho, soja, trigo, leite, ovos, tomate, batata-inglesa — exatamente os de maior consumo — têm um peso menor no bolo da inflação. Enquanto isso, açúcar e café pesam mais. Ou seja, a FGV está fazendo o jogo do Delfim, tentando frear a inflação com a mão no lápis. Assim, não vale.

Oposição financeira

O professor Genival de Almeida Santos, que foi Superintendente do BNDE no Governo Juscelino Kubitschek e presidente sob João Goulart, e, hoje, é diretor da área externa do Banco Nacional, disse aqui em Brasília que está cada vez mais difícil captar recursos no exterior.

No Sul, outro colega seu, Clower Duarte, diretor do Nacional para aquela região manifestou suas dúvidas de que a inflação deste ano fique no mesmo pavimento do ano passado. "Este semestre, então, será dificílimo", declarou.

De onde se conclui que o pessoal do Magalhães Pinto reza mesmo pela cartilha do PP.

Devo e não nego

O Senador Franco Montoro vem aí de mão no coldre para entrar no "bang-bang" com as multinacionais: Ameaça apresentar ao Congresso projeto de resolução congelando a dívida externa brasileira até que as coisas melhorem. Na base do "devo e não nego, pago quando puder". Argumento: 75% da dívida externa brasileira foram contraídas por empresas multinacionais que operam no País. Ou seja, que tomaram empréstimos a si mesmas.

O Senador por São Paulo ou é ingênuo ou quer jogar para a platéia: Então ele não sabe que as multinacionais têm maioria neste Congresso, em que nacionalista não passa nem na porta? E os "lobbies" que operam nas sombras do Parlamento — há jornalistas faturando de montão nessa indústria do desvio — tem gente com coluna nos jornais e escritório na praça, amestrada para fazer o jogo desses grupos antinacionais.

Direi que será um milagre da abertura se Montoro conseguir falar no assunto da Tribuna do Senado. Seu próprio partido, o PMDB, está assim de cavalheiros recheados de dólares.

Agora mesmo passou por aqui um moleque de recado da Casa Branca, o general-espia Vernon Waters, a serviço de Reagan — que é o relações-públicas das multis — para justificar a próxima intervenção americana em um dos paraísos desses gigantes sem pátria, El Salvador, em nome da "autodeterminação dos povos".

Chorrilho

Comissão de Sindicância, presidida pelo Secretário-Geral do Ministério da Justiça, Walter Poto, vai tentar corrigir os erros de revisão das finanças da Imprensa Oficial. ● Engraçadinho esse César Manoel de Souza, presidente da Associação Nacional das Instituições de Mercado Aberto: Chegou aqui dizendo que o chamado Open-Market está dando prejuízo. O pessoal do Delfim achou muita graça. ● Tudo bonitinho: acabaram com a SECOM, mas, no lugar de Farhat, vão surgir três: o Marco Antônio Kraemer, que será um interino permanente na Secretaria de Imprensa; o Antônio Carlos Drummond, da aldeia global aqui de Brasília, que fica na regra três e o Alex Pericinoto, homem de anúncio, para a Secretaria de Relações Públicas. Ou seja, vai ter gente acotovelando-se de novo, ali pela porta do Gabinete Civil, numa versão invisível de nova SECOM. Eta, paisão bom danado!

MÉDICOS DE NILÓPOLIS FORAM AO PREFEITO

Representantes da Comissão Médica do Município e do Estado do Rio de Janeiro e do Sindicato dos Médicos entregaram ontem, ao Prefeito de Nilópolis, João Batista da Silva, um memorando, no qual reivindicam condições básicas de trabalho no Hospital Municipal de Nilópolis. No Hospital atualmente falta esparadrpo, gaze, mercúrio cromo, alcool e funciona sem os aparelhos de Raios X e o esterilizador de materiais para a realização de partos, cirurgia e curativos.

D acordo com as declarações do médico Pedro Pereira Ribeiro, membro da comissão, a reunião que durou cerca de 2 horas, "foi bastante benéfica, porque o prefeito apesar de alegar falta de verba, reconheceu as péssimas condições do hospital e prometeu aumentar o quadro medico do estabelecimento", outra reivindicação feita pela comissão.

Ribeiro disse ainda, que o prefeito prometeu reabrir o Centro de Estudos do hospital, onde a comissão vinha se reunindo semanalmente, e que foi desativado para evitar que o movimento crescesse. E, sobre o piso salarial médico de 3 salários mínimos, estipulado, e que em Nilópolis não é respeitado, pois os médicos recebem apenas Cr$ 11.450,00, "ele nada falou de concreto, disse apenas que vai estudar todas as reivindicações e que depois dará a resposta".

"Os médicos, entretanto, vão aguardar até o dia 17 próximo, uma resposta do prefeito. Enquanto isto continuarão reunindo-se semanalmnte para que o movimento se solidifique cada vez mais. Portanto já está marcada para 5a.-feira, dia 26, a próxima reunião, que será realizada no Centro de Estudos do Hospital", concluiu Ribeiro.

Deputados escolhem amanhã entre Marchezan e Marinho o novo presidente da Câmara, em Brasília

Não há favoritos para a eleição da nova mesa diretora da Câmara dos Deputados, amanhã às 15 horas. A disputa pela presidência entre o governista Nelson Marchezan e seu opositor Djalma Marinho, ambos do PDS, continua acirrada, mas, segundo observadores, sem qualquer resultado previsível. Para eles, o vencedor terá uma pequena vantagem sobre o derrotado, que não deverá superar os 20 votos.

Os dois candidatos divergem quanto à possibilidade de estarem eleitos. Marchezan diz "que ainda não está, mas que chega lá". Já seu concorrente Djalma Marinho diz que está absolutamente tranqüilo quanto à sua eleição e destaca:

"Quando meu nome surgiu, como um consenso natural não somente do meu Partido, mas de toda a instituição, muitos pediram que eu saísse em campanha, falando aos mais diversos setores da sociedade, como os advogados, os estudantes, os camponeses, os médicos ou outros. Mas isso poderia provocar um clima de comoção e de certa efervescência. Não seria o caso. Sabia que os meus eleitores são os membros dessa Casa e que contaria com o apoio destes. Por isso não saí em campanha, nem para procurá-los. Fiquei aqui pelo Congresso e, gradativamente, tive certeza dos apoios, não apenas das oposições, mas do número bem superior de dissidentes do meu Partido, que necessito para me alegrar. Por isso, acredito que estou eleito".

Sobre o que pretende fazer, uma vez eleito presidente da Câmara, diz o Deputado Nelson Marchezan:

"Olha aí, não dá para fazer milagres. A Constituição diz que os poderes são independentes e harmônicos. O que eu pretendo é exatamente manter a independência de atribuições do legislativo e tentar aumentar as prerrogativas e poderes do Congresso, aumentando também as condições de desempenho do mandato dos deputados". O deputado, contudo, raz algumas restrições à plenitude dessas prerrogativas, lembrano que esse critério não mudou no mundo inteiro e que não pode acobertar determinados crimes, como o de honra, por exemplo. Lembrou que já acertou a reapresentação do Projeto Flávio Marcílio, com algumas modificações, que daria um feitio muito parecido com o modelo alemão, de equacionamento da questão.

Deputada Heloneida Studart faz libelo contra policiais que para extorquir espancaram prostituta

A Deputada Heloneida Studart (PMDB-RJ) solicitou ao Procurador-Geral do Estado, a abertura de inquérito para apurar o caso da prostituta Jussara Almeida Teixeira, de 22 anos, que no dia 17 de janeiro passado foi espancada por policiais e impedida de fazer o registro do fato na 76.ª Delegacia Policial.

Segundo Heloneida, Jussara estava na Rodoviária Roberto Silveira, em Niterói, onde fazia "trottoir", quando os policiais exigiram dela a quantia de 500 cruzeiros e foi espancada porque se negou a entregar o dinheiro. Entretanto, na 76.ª Delegacia Policial, não pode fazer o registro do fato, porque para o delegado André Cavalcanti "se tratava de uma prostituta".

Jussara declarou na ocasião, que foi "espancada pelos policiais José Renato Rodrigues, Luiz Eduardo Santos Pompeu e pelo motorista do táxi placa AK-1065", que lhe apontaram uma arma, lhe deram vários socos e quiseram lhe tomar o dinheiro.

Ela foi socorrida e levada junto com os agressores para a Delegacia, porque policiais que passavam pelo local num camburão ouviram os seus gritos. Na delegacia, entretanto, "eles negaram tudo e não explicaram sequer por que eu gritava e pedia socorro", contou Jussara.

O fato é que a Deputada Heloneida, que solicitou a abertura do inquérito no dia cinco próximo passado, não pretende que o caso seja esquecido. Para ela "a prostituta é também uma mulher, um ser humano, uma cidadã e a injustiça, procedimento comum nesses casos com os pobres é mesquinha, cruel e intolerável".

Heloneida acha inclusive, que "se Jussara fosse uma prostituta de colunas sociais, isto não aconteceria", o que revela mais uma vez, que os mais fracos continuam sendo pessoas sem direito.

Estados e Municípios para o pagamento da Previdência

Os Estados, Municípios e respectivas autarquias, bem como as entidades filantrópicas, têm até o próximo dia 30, para requerer o parcelamento de seus débitos com a Previdência Social, em até 120 prestações mensais. A informação é do IAPAS/Instituto de Administração Financeira da Previdência e Assistência Social, de acordo com o Decreto-lei n.º 1.806, de 1-10-80, que reabriu o prazo anteriormente concedido.

O parcelamento inclui também os débitos remanescentes de quota de previdência e, na data de sua concessão.

O ESQUEMA

Os parcelamentos concedidos, em atos anteriores ao Decreto-lei 1699/19, a Estados, Municípios e entidades filantrópicas, poderão ser reconstruídos pelos saldos remanescentes e reparcelados, sendo que as prestações mensais iniciais não poderão ser inferiores a duas vezes o maior valor-de-referência vigente no País.

Para requerer, os interessados devem procurar a Agência da Previdência Social ou a Região Fiscal a que estiverem jurisdicionados e preencher os seguintes documentos: Pedido de Parcelamento, Demonstrativo da Dívida e Confissão da Dívida Fiscal.

Os técnicos do IAPAS esclarecem que a falta de pagamento de 3 (três) parcelas, consecutivas ou não, motivará a rescisão do acordo e implicará no restabelecimento dos juros de mora e da correção monetária, na forma da legislação vigente.

Desovaram a vítima envolta num cobertor

Ninguém viu quem eram os ocupantes de uma camioneta cinza que ontem de madrugada jogaram o cadáver de um homem envolto num cobertor com três tiros no corpo, defronte ao n.º 2343 da Avenida Antares, em Santa Cruz. O desconhecido, que aparentava 25 anos, devou dois tiros na testa e um na virilha, trajava bermuda de brim azul e camisa olímpica verde. Policiais da 36a. DP foram até o local mas não conseguiram obter dos moradores nenhuma informação sobre a desova. O corpo do desconhecido foi removido para o IML.

Crivado de balas perto da residência

Com muitos tiros de vários calibres, Roberto de Souza Teixeira, de 17 anos, foi encontrado morto na madrugada de ontem, defronte ao bloco 38 do conjunto residencial de Padre Miguel, na Rua Arari, em Padre Miguel. A vítima morava na Rua Bacabal, bloco 36, entrada 561, ap. 208, próximo de onde foi morta. Segundo informações dos policiais da 34a. DP, Roberto andava em más companhias e deve ter sido assasinado pelo bando de um marginal conhecido como Cardo, com quem já tivera um desentendimento. A polícia está investigando.

Assaltado o posto pelos 2 pistoleiros

Dois homens armados de revólveres assaltaram, ontem de manhã, o posto de gasolina da Avenida Epitácio Pessoa, 366, na Lagoa, levando Cr$ 10 mil que estavam na caixa. Os ladrões fugiram no Corcel placa PT-7656, que estava sendo abastecido no momento do assalto. A 14a. DP registrou a ocorrência.

Surrado na rua pelo grupo de mendigos

Foi surrado ontem de madrugada por um grupo de mendigos da Avenida Mem de Sá, José Ribamar Ribeiro Alves, de 26 anos e residente na Rua Tadeu Kosciusko, no Bairro de Fátima. Ele estava voltando para casa quando um mendigo lhe pediu dinheiro. Apesar de dizer que não tinha nada, o mendigo insistiu, irritando José Ribamar, que lhe deu uns safanões. Mas os outros mendigos que fazem ponto na Avenida Mem de Sá, ao verem a cena, correram para socorrer o colega e acabaram surrando José Ribamar a socos e pontapés. A vítima foi medicada no Hospital Souza Aguiar e a 5a. DP registrou a ocorrência.

Afogado no canal

Um homem preto, identificado como Ivacildo Ribeiro, solteiro, 37 anos, pedreiro, trabalhando numa obra da Avenida Sernambetiba, n.º 6.370, onde também residia, morreu afogado, ontem, ao atravessar um canal em frente ao número 3360, próximo à obra. Mesmo sendo socorrido por colegas, não resistiu e faleceu no local. A 16a. DP registrou.

Doidão entrou na Delegacia para queixar-se de perseguição mas virou bicho e arrancou as janelas

Dizendo-se perseguido por um homem que o acusava de ter assassinado uma pessoa, o servente de obras, Cícero Jerônimo da Silva, solteiro, de 28 anos, morador na Travessa 3, casa 36, Estrada do Viegas, Conjunto Selva de Pedra, em Senador Camará, entrou ontem, na 34.ª DP e pediu ao delegado de dia, Anchieta que tomasse alguma providência. "O homem está dizendo que eu matei o irmão dele" — disse Cícero. "Está me perseguindo desde que eu saí da estação", complementou. O delegado então pediu que ele descrevesse o tal homem, pois só assim poderia fazer alguma coisa. O servente irritou-se com tal pedido e num ataque de fúria, arrancou as duas janelas da delegacia e as jogou no meio da rua. Confusão formada, vários policiais tiveram que segurar Cícero que a muito custo se acalmou. Nesse interim, o delegado mandou chamar uma ambulância do Hospital Olivério Kraemer e quando o médico chegou, logo aplicou um tranqüilizante no servente. Mais tarde, ele bem mais calmo, contou que estivera internado e no hospital foi acusado de um crime que não cometeu. Entre a loucura do servente e a confusão que ele criou na delegacia, o delegado resolveu autuá-lo por danos à Fazenda, por causa das duas janelas destruídas. Mais tarde, uma irmã de Cícero apareceu na DP, pagou a fiança e levou-o para casa.

Assaltante interrompe casal, leva a moça com o carro até a Barra para seviciá-la num velho galpão

Iara Serafim Guedes da Silva, solteira, de 26 anos, residente na Rua Conde de Bonfim n.º 251, na Tijuca, estava com seu namorado Luís Afonso Dourado da Silva, batendo papo no Chevette placa ZS-5783, de Luís, no Alto da Boa Vista, quando surgiu um homem branco armado. Muito assustados os dois pararam de namorar e não esboçaram nenhuma reação, enquanto o desconhecido mandava que o rapaz descesse do carro, senão iria morrer. Luís Afonso obedeceu e o homem pegou a direção do veículo, arrancando em direção à Barra da Tijuca, onde num galpão abandonado ele seviciou Iara. Depois de violentada, a moça foi colocada novamente no Chevette e o tarado rumou então para a Estrada da Pedra Bonita, onde a abandonou, fugindo a pé. O carro foi localizado por uma patrulha do 6.º BPM que levou a moça bastante traumatizada para a 19.ª DP, onde já havia registro do seqüestro de Iara.

Polícia detém onze depredadores da mercearia cujo proprietário matara um amigo por futilidade

Numa ação conjunta da Polícia Militar com os policiais da 54.ª DP, comandados pelo delegado Amim Chaim, evitou-se na tarde de ontem, que 11 elementos armados até os dentes com pedaços de pau, tijolos e outras armas de sentido destruidor, viessem a fazer justiça com as próprias mãos, já que estavam depredando, após arrombarem, o Bar e Mercearia L. Brasilino, situada na Rua Belisário Pena n.º 10, Miguel Couto, Nova Iguaçu.

Tudo começou quando, na tarde de domingo, o proprietário do bar e mercearia, Lorinaldo Brasilino, discutiu com um dos moradores daquele bairro e freguês habitual de seu estabelecimento, José Maria Agapito, solteiro, 22 anos e que residia na Rua Henrique Dias n.º 10, casa 2, por causa do mesmo ter sentado em um banco próximo à casa comercial sem camisa. No auge da discussão, o comerciante sacou de um revólver calibre 38 e desferiu dois tiros no rapaz, tendo um acertado em seu ventre e o derrubado ao solo. Ao ver o adversário estendido no terreno, Lorinaldo tratou de fugir, juntamente com sua mulher, Josefa de Souza Brasilino. Ao ver o desfecho fatal, vários amigos do rapaz baleado o levaram para uma casa de saúde local onde foi internado em estado grave.

Como sendo José Maria uma pessoa muito conhecida e considerada no local, a notícia espalhou-se rapidamente, causando uma grande revolta em todos os amigos do mesmo, que juravam a qualquer custo, uma vingança contra o comerciante. Logo que souberam, que o rapaz não suportara a cirurgia que fora submetido e que viera a falecer, organizaram-se em grupos e partiram para o bar e mercearia, dispostos a vingarem a morte do amigo, que segundo eles, não fazia mal a uma mosca. Chegando em frente ao estabelecimento comercial do assassino, encontraram o mesmo com as portas cerradas, sem ninguém para contar a história. Sem muito esperar, arrombaram a mercearia e movidos por uma fúria desenfreada, começaram a depredar o estabelecimento comercial, não deixando nada nos lugares, inclusive a mesa de sinuca, que ficou totalmente danificada. Ao ver o que estava ocorrendo, um amigo do comerciante assassino, José Evangelista dos Santos, foi até ao DPO de Miguel Couto, e comunicou ao sargento PM Evaldo que pedindo reforço à 54.ª DP de Belfort Roxo, foi até o local do motim vingativo, conseguindo prender em flagrante, onze elementos que participavam do ato criminoso.

LABORATÓRIOS GOULART S/A

CGC/MF 33.068.941/0001-16

ASSEMBLÉIAS GERAIS EXTRAORDINÁRIA E ORDINÁRIA

CONVOCAÇÃO

Ficam os senhores acionistas de Laboratórios Goulart S/A., convidados a reunirem-se, na sede social, à Rua da Estrela, n.º 55/59, nesta cidade, às 14 horas do dia 09 de março de 1981, a fim de discutirem ou de deliberarem sobre os assuntos da seguinte Ordem do Dia:

1 — Na Assembléia Geral Ordinária:

a) Aprovação do Balanço Geral — contas e relatório da Diretoria referentes aos exercícios sociais encerrados em 30 de junho de 1978/1979 e 1980;

b) Eleição da Diretoria e fixação dos respectivos honorários;

c) Aprovação da correção da expressão monetária do Capital Social e sua incorporação ao capital com Alteração Estatutária correspondente.

2 — Na Assembléia Geral Extraordinária:

a) Proposta da Diretoria para aumento do capital social de Cr$ 1.725.000,00 para Cr$ 7.555.505,00, mediante a incorporação de Reservas existentes;

b) Alteração do artigo 5.º dos Estatutos Sociais;

c) Outros assuntos de interesse social.

Encontram-se à disposição dos acionistas, os documentos à que se refere o art. 133 da Lei 6.404 de 15.12.976, relativos ao período de 1 de julho de 1977 a 30 de junho de 1980.

Rio de Janeiro, 18 de fevereiro de 1981.

NELSON LOPES — DIRETOR-SUPERINTENDENTE

Assaltado e baleado na perna

Baleado na perna direita, deu entrada ontem, no Hospital Souza Aguiar, Nilson de Oliveira, solteiro 18 anos, residente na Rua Caleira, 1088, no Morro do Tuiuti, dizendo ter sido assaltado por elementos desconhecidos. Mancando e com o sangue escorrendo pela perna, Nilson entrou numa loja, na Rua São Januário, 438, em São Cristóvão, contando ter sido assaltado por elementos deconhecidos. Levado ao Souza Aguiar, ele repetiu a mesma história, ao policial de plantão. Depois de medicado, ele foi encaminhado para a 17a. DP, onde os policiais desta delegacia levantaram a hipótese de que Nilson teria sido baleado por marginais do Morro do Tuiuti, chefiados por um tal de Téo.

Expediente na Tesouraria: Semana do Carnaval

A Tesouraria do Jockey Club Brasileiro, comunica aos Srs. proprietários que o pagamento das reuniões 29 a 35, dias 19, 21, 22, 23, 26, 27 e 28, respectivamente, será efetuado no próximo dia 12 de março de 1981.

JOCKEY CLUB BRASILEIRO

A residência da poupança.

Caderneta de Poupança

RESIDÊNCIA

MANTIDA TRADIÇÃO NA VENDA DOS INGRESSOS: O PAU COMEU

Lusmar, destaque da Beija-Flor, dando os últimos retoques na sua fantasia.

Carnaval fez relembrar o feijão: a porrada comeu na busca pelo ingresso. É a PM, novamente.

Tumulto, correria, desmaios e gritos de "abaixo João Roberto Kelly" aconteceram na manhã de ontem, quando cerca de cinco mil pessoas que esperavam na porta da bilheteria seis do Maracanã, na Rua Mata Machado, o início da venda dos ingressos para o desfile das escolas de samba do próximo domingo, revoltaram-se com a desorganização e a "falta de respeito" (como foi dito por vários) da Riotur.

Marcada para as oito horas da manhã, a venda dos ingressos só começou às 9h45min e com uma informação dos bilheteiros de que todos os ingressos de mil e quinhentos cruzeiros haviam "sumido" e que só haveria venda de Cr$ 50,00, Cr$ 500,00 e Cr$ 3.500,00 (este último só para o setor 29). Três horas mais tarde, representantes da Riotur explicavam o fato: todos os ingressos para arquibancadas descobertas haviam sido comprados pelas Agências de Turismo.

TUMULTO FOI GERAL

Eram cerca de nove e quarenta e cinco da manhã, quando as pessoas, já cansadas, com fome e calor, começaram a gritar pelos ingressos. 220 homens do 6.º BPM, um batalhão de choque e patrulhinhas da 18a. DP, faziam o policiamento do local, sob a chefia do Major Muniz. Quando os ingressos começaram a ser vendidos, o tumulto se armou, pois uma grande parte que juntou seu dinheiro para ver o desfile na arquibancada descoberta (ao preço de mil e quinhentos cruzeiros), soube que por este preço, não haviam mais ingressos.

A primeira pessoa a chegar ao estádio, o Sr. Magno Prazeres, paulista de cinqüenta anos, estava revoltado e os policiais tiveram que contê-lo. Segundo Magno, desde domingo que ele está na fila e veio para comprar quatro ingressos de Cr$ 1.500,00 para sua família, pois esse era seu maior sonho, "ver a Avenida". Hoje, foi informado que lugar bom só havia ao preço de Cr$ ... 3.500,00, pois o resto tinha sido vendido.

Quando as primeiras pessoas começaram a passar mal, a maioria devido ao forte calor reinante, a revolta popular cresceu. No local não havia ambulâncias sequer e os policiais presentes foram obrigados a prestar os socorros médicos necessários. Ao lado do Maracanã, na Associação Nacional de Desportos para Excepcionais, os funcionários do órgão atiravam, por cima dos muros, garrafas e baldes de água para o povo. Na confusão os soldados do 6.º BPM não entenderam nada.

REVOLTA POPULAR

As dez e quarenta e cinco, uma ambulância do Hospital Souza Aguiar chegou ao local, após reclamações do Major Muniz, responsável pela proteção local. Segundo os enfermeiros, a ambulância designada para ficar no Maracanã, chegou por volta das nove horas, porém como não havia oxigênio suficiente, retornou ao hospital. A outra só foi mandada duas horas depois.

A maioria dos atendimentos foram de pessoas com crises epiléticas, crises histéricas e desidratação devido ao forte calor e a pouca alimentação das pessoas. Algumas outas foram atendidas com pequenas escoriações devido à correria e aos cassetetes da polícia militar, que constantemente armavam um cerco, para "limpeza local".

Muitas pessoas desistiram de comprar seus ingressos. A maioria delas retirou-se revoltada com a desorganização e a falta de respeito humano, por parte da Riotur. Alguns perguntavam "aonde estavam os ingressos da arquibancada descoberta e alguns afirmavam que já esperavam esse ocorrido, pois este ano "a politicada ia ser geral".

Os boatos corriam de que os ingressos estavam nas mãos do presidente da Riotur, para serem entregues aos cabos eleitorais do Governador do Estado. Outros afirmavam estarem os ingressos na mão de cambistas, para serem vendidos a preços altos. Porém ao povo, comprimido na fila, nada era informado. Cerca de três horas depois, o assessor do Sr. João Roberto Kelly, declarava à Imprensa o real motivo: realmente não haviam ingressos para arquibancada descoberta no Maracanã porque todos eles haviam sido reservados anteriormente para as Agências de Viagens, que inclusive até já haviam pago.

CAMBISTAS COMEÇARAM NO PRINCÍPIO DA TARDE

Após o tumulto da manhã, os ingressos de Cr$ 50,00 e Cr$ 500,00 para o desfile da Marquês de Sapucaí acabaram por volta do meio-dia, o que permitiu aos cambistas iniciarem, já no princípio da tarde, a venda dos ingressos de Cr$ 50,00 a preços que giravam em torno dos 2 mil.

Quanto às informações de que o presidente da Riotur, João Roberto Kelly, esteve no princípio da manhã em reunião com o superintendente da Suderj, Gildo Alves Borges, a fim de resolver o problema da venda dos ingressos em todas as bilheterias do Maracanã, e não apenas no setor 6, como acabou ocorrendo, foi desmentida pelo próprio Gildo Alves Borges que acusou também a Riotur de responsável pelo tumulto ocorrido.

Segundo o Superintendente da Suderj, a Riotur entregou os infressos somente às 21 horas de segunda-feira, quando o combinado era às 15 horas. Além disso, continuou, entregou uma quantidade menor do que havia prometido, provocando o rápido desaparecimento dos ingressos.

LUSNAR, O ESPLENDOR DA BEIJA-FLOR

Lusmar, destaque da Escola de Samba Beija-Flor de de Nilópolis, desfilará este ano com a fantasia "Esplendor da Oitava Maravilha", numa alusão ao carnaval brasileiro, tema da escola neste ano.

A fantasia, que custou cerca de cento e dez mil cruzeiros, será conforme afirmou a própria Lusmar, uma "Carmem Miranda estilizada", toda em branco e prateado, sob o fundo azul.

A FANTASIA

A fantasia já está quase pronta e será a representação de uma balana, em branco e prateado, toda trabalhada. O figurino é de Joãozinho Trinta, que acredita ser esta uma das mais belas fantasias já criadas para Lusmar.

Na roupa, (a mais leve que Lusmar já desfilou na Avenida) Lusmar ficará com os braços livres e carregará, sobre o ombro direito, uma manta em paêtes, imitando o pano da costa das balanas. Na cabeça, um turbante em acetatos e plumas, comporá a fantasia.

Na mão, Lusmar ainda não sabe, se carregará alguma coisa, porém o "Joãozinho custou cerca de cento e dez leque de plumas, para enriquecer o visual".

A confecção de Joozinho custou cerca de cento e dez mil cruzeiros e desde o ano passado estão trabalhando nela, três pessoas e mais um coordenador que está cuidando da compra e custos do material.

NOVE ANOS DE BEIJA-FLOR

Lusmar desfila desde garota em escolas de samba. Ela começou com idade de 7 anos, desfilando na Escola de Samba "Paraíso do Tuiuti" e lá ficou durante anos. Da Paraíso, diz Lusmar, "só descansei um ano para desfilar na Mangueira, mas logo voltei e continuei por lá, só saindo quando fui convidada para a Beija-Flor.

"Desta escola, que desfilo já há nove anos, nunca mais sairei". Lusmar afirma que viu a Beija-Flor quando ainda era uma pequena escola, em formação, e quando ela cresceu, Lusmar cresceu com ela. Das fantasias que desfilou, Lusmar diz que gostou de todas, sem exceção.

Quanto a concursos, Lusmar diz não gostar de participar deles. Já concorreu uma vez, há muito tempo, num concurso de fantasias em Campo Grande e uma vez no Pavilhão de São Cristóvão, quando tirou o primeiro lugar, com a "Rainha do Egito".

Este ano Lusmar promete que vai continuar dando tudo de si para que a fantasia brilhe e acredita que o desfile será uma "parada" pois todas as escolas estão empenhadas e, o que é pior, estão interessadas, em além de fazer um belo desfile, ganhar, de qualquer jeito da Beija-Flor e "isso é o que vamos ver".

Osmam beijou Joãozinho Trinta, quando este lhe deu as boas-vindas.

Anísio e Nelsinho mostram, enquanto Joãozinho Trinta explica,

Maravilhas do Joãozinho

Desde a sua passagem pelo Salgueiro, o carnavalesco Joãozinho Trinta faz enredos polêmicos. Esta é uma tática do maranhense, que revolucionou o carnaval das Escolas de Samba. É o próprio Joãozinho quem fornece subsídios, aos seus competidores, para a polêmica. Isto, de certa forma, deixa o competidor preocupado, além de influenciar o júri.

Acontece que Joãozinho sempre teve uma explicação lógica e inteligente para mostrar a brasilidade de seus temas. E foi justamente isso que aconteceu na noite de anteontem na Churrascaria Pavilhão, quando os irmãos Anízio e Nelsinho Abraão David reuniram um grupo de jornalistas, para que o mago do carnaval, falasse sobre o tema da sua Escola para o carnaval 81.

CARNAVAL, A OITAVA DAS SETE

Joãozinha Trinta colocou-se a gosto e de diversas maneiras, pôs por terra os argumentos dos críticos e puristas que se baseam no item do regulamento que reza que o enredo deve ser exclusivamente nacional.

— "Existe algo mais do que os jardins suspensos da Babilônia? Um lugar onde você pode colocar muitas mulheres bonitas sambando e cantando e acenando para o povo? É verdadeiramente o espírito carioca."

A inclusão das *Muralhas da China* como uma das maravilhas é outro item no que se apóiam os que são contra o enredo da Beija-Flor. Joãozinho explicou desta forma:

— "Na lista das sete maravilhas do mundo antigo, não estão incluídas as Muralhas da China. Mas eu não estou me referindo ao mundo antigo. Estou falando de mundo moderno, e só. As Muralhas da China são uma maravilha, inegavelmente. Não do mundo antigo, mas do mundo atual".

Depois da interrupção de alguns jornalistas que tentaram ,em vão aparteá-lo prosseguiu Joãozinho:

— "O tema está bem dentro do espírito do carnaval. O brasileiro é assim: carnavalisa tudo. Por exemplo: as touradas de Madri são um espetáculo selvagem e sangüinário e no Brasil virou marchinha: "Eu fui as toradas de Madri/Parará-tim-bum-bum-bum". O Deserto de Seara é uma coisa terrível. No carnaval, virou "ala-la-ô-ô-ô". Então porque não as Muralhas da China? Elas foram construídas para não deixar que Gengis Khan passasse. E nós transformamos em brincadeira. "Quem tem olho garnde não entra na China".

O TÚMULO DE MAUSULO

O carnavalesco, justifica a retirada do Túmulo de Mausulo da lista das sete maravilhas, para colocar as Muralhas da China:

— "A escola não poderia desfilar no carnaval com alegorias de túmulos. Aí eu troquei. Acho que este é o mais nacionalista de todos os enredos. Eu coloquei as maravilhas atrás do carnaval que é a oitava maravilha".

ANIZIO CONTINUA

Quanto as notícias, de que Anízio Abraão David, e seu irmão Nelsinho estariam dispostos a deixar a Beija-Flor, os dois não confirmaram esta notícia. E anteontem durante o jantar os dois já falavam no carnaval de 82.

Anízio, não considera a Portela candidata ao título, ele só admtie uma disputa com a Imperatriz Leopoldinense e a Unidos de Vila Isabel. Osmam Pereira Leite, ex-presidente da Mocidade Independente esteve presente à reunião, e confirmou sua presença no desfile da Beija-Flor, porém não será surpresa se desfilar na Imperatriz Leopoldinense. Ele conversou demoradamente com Anízio e Luisinho Drumond, presidente da escola de Ramos e comentava-se que a conversa girava em torno de sua ida em definitivo, após o carnaval para uma das duas agremiações, a fim de disputar as eleições para presidente da Associação das Escolas de Samba do Rio de Janeiro, apoiado pela corrente liderada por Luisinho e Anízio.

Cidinha Livre

A mentira da Fiscalização

De repente encontraram uma fórmula inteligente para tapar os olhos da população, ou seja, tentar tapar o sol com a peneira. Muita gente me procurou neste final-de-semana pedindo para criticar com vontade o preço dos refrigerantes — estão cobrando 12 cruzeiros por um guaraná. Para alguns, agora sim a Sunab está tomando providências enérgicas. Mas, na verdade não está.

Todo mundo sabe que não sou muito chegada à maior parte dos comerciantes. Acho que eles abusam, exploram, assaltam o povo. Acontece que no caso dos refrigerantes eles estão com um pouco de razão, Sabem quanto ganha um dono de botequim vendendo um refrigerante a Cr$ 9,50??? Pouco mais de um cruzeiro por garrafa. E desse dinheiro tem que tirar a despesa com a geladeira ligada o tempo todo, consumindo uma energia que está cada vez mais cara... Já soube que a maioria está pensando em simplesmente, deixar de vender refrigerantes e cervejas.

Para dizer a verdade, acho que a Sunab está crucificando estes comerciantes para acalmar a pressão do povo. Com o preço da carne, do feijão-preto, do arroz, da carne-seca, tomate, laranja e etc, ninguém se preocupa. Sabem quanto custa um quilo de cenoura hoje? 100 cruzeiros. A vagem subiu de 40 para 90 cruzeiros. A laranja está quase a 100 cruzeiros nas quitandas. O camarão já custa 900 cruzeiros o quilo. Com isso ninguém se preocupa. A Secretaria Especial de Abastecimento e Preços faz vista grossa. Ninguém quer saber do pobre, se o trabalhador é obrigado a tomar café e comer pão com manteiga na hora do almoço, porque não tem dinheiro para comar um prato comercial que já está custando 100 cruzeiros. Já é hora de pensar parar com esta palhaçada. No lugar de se preocupar com as coisas supérfluas, como refrigerantes, o Governo devia pensar no preço do leite e dos ovos, alimentação básica para mais de 40 milhões de pessoas que vivem em situações de verdadeira miséria.

Todo este faz-de-conta da Sunab é uma grande brincadeira e, eu não brinco com coisa séria.

TEMPERADAS

Os ladrões resolveram atacar dentro dos limites da Rede Ferroviária Federal. Depois de assaltarem os passageiros na estação e nos trens em Duque de Caxias, eles estão atacando nas passarelas construídas pela Rede.

Para dar mais segurança a RFF está construindo passarelas entre Vigário Geral e Gramacho. Porém, em todas elas, não há iluminação. À noite tornou-se impossível atravessá-las sem ser assaltado.

Os alunos do Instituto de Educação Roberto Silveira começaram as aulas sabendo que terão de enfrentar dezenas de assaltos na travessia junto ao Hospital Infantil, no início da Avenida Presidente Kennedy.

Como as providências demoram, os moradores do local chamado de Corte 8, arranjaram dois postes e iluminaram a passarela que liga a Av. Presidente Kennedy à Rua General Rondon. Será que a RFF não tem condições de prestar um serviço decente???

Os moradores da Ilha do Governador, bairro antes respeitado, estão apavorados com a falta de conservação e ampliação dos serviços. Na Rua Hugo Leal, no Jardim Guanabara, não cai água há mais de 20 dias. Vários registros foram feitos no Distrito local da Cedae, mas nenhuma providência foi tomada.

A Ilha do Governador tem cerca de 350 mil habitantes e merece mais atenção e respeito.

O programa Samba Total, na TV Educativa, aos domingos, no final da programação é uma BAGUNÇA TOTAL. Conduzido pelo comentarista Luiz Orlando, que pode entender muito de futebol, mas de samba não entende nada, o programa deixa o telespectador envergonhado. Imaginem, que no domingo último, em determinado momento, Luiz Orlando, num close muito especial, anunciou que o Flamengo estava jogando naquele momento com o Santa Cruz e que começaria dentro de instantes, os bailes do América e do Almirante e que ele mesmo ia se mandar para o baile.

★ *Estou morrendo de inveja de Nádia Lippi. É que Herval Rossano está preparando uma gravação para "As Três Marias", da qual ela participará e que será realizada em Acapulco. É nestas horas que eu queria ser "mocinha" de novela (apesar das minhas celulites).*

A BEIJA-FLOR JÁ DESCEU O MORRO

Durante 16 semanas consecutivas a Escola de Samba Beija-Flor, de Nilópolis, subiu o Morro da Urca, onde proporcionou 80 horas de muito samba e alegria a cerca de mais de 20 mil turistas a maioria italianos, franceses e argentinos. Ontem de madrugada a "escola-do-pássaro" desceu o morro para mais uma vez engalanar a pista da Rua Marquês de Sapucaí, mostrando a "Oitava das Sete Maravilhas do Mundo", durante os desfiles de domingo de Carnaval.

SUCESSO TOTAL

Conhecida mundialmente como a melhor escola de samba do Brasil, a presença da Beija-Flor, no Morro da Urca foi praticamente uma exigência das agencias de turismo do Rio de Janeiro, segundo esclareceu Antero Leite de Castro, diretor responsável pela parte técnica dos eventos.

Comandada pelo Mestre Pelé, a bateria da Beija-Flor fez muitos estrangeiros, embora com o seu jeito desengonçado, sambar a valer durante 16 semanas ininterruptas. Dezenas de passistas em trajes ousados, baianas e destaques, todos usando fantasias do Carnaval do ano apassado, proporcionaram aos 20 mil turistas que ali estiveram, momentos de muita descontração e de muita alegria, tudo baseado num belo esquema montado pelo carnavalesco Joãozinho Trinta. Os italianos e franceses viveram momentos excitantes diante de tantas mulheres bonitas com quem faziam questão de serem fotografados. "Eu levar pra Parri lembrrança de murrer mui bela", dizia ontem de madrugada, um francês que chegou para assistir ao carnaval deste ano.

VOLTA EM MARÇO

O diretor Antero Leite de Castro, disse à LUTA, que ontem de madrugada, seria o último show da Beija-Flor "antes do desfile deste ano", mas segundo salientou, já está tudo acertado para que a escola volte a se exibir no Morro da Urca, na segunda-feira, dia 9, a fim de que seja realizado "O Baile da Vitória".

— Não temos nenhuma dúvida de que a Beija-Flor será novamente campeã este ano. Por isso já estamos preparando este baile do dia 9, intitulado o Baile da Vitória — disse.

Antero disse ainda que a Beija-Flor voltará a se exibir em março dentro do mesmo esquema atual e com as fantasias do carnaval deste ano. Isto, porque, como esclareceu, "vem preencher uma lacuna que existia junto às agências de turismo do Rio de Janeiro".

— Antes só os turistas privilegiados podiam assistir a um espetáculo de escola de samba, ou seja, durante os desfiles oficiais da Riotur, na Marquês de Sapucaí. Em outros periodos do ano, os turistas ficavam praticamente sem condição de ir às quadras de ensaios devido às suas localizações, a maioria instaladas em bairros do subúrbio. Havia uma contramão muito grande.

Então, surgiu a idéia, quase que por uma exigência das agências de turismo. Resolvemos fazer uma experiência, contratando a Beija-Flor que já está conosco ha três meses — frisou.

Antero Leite de Castro comentou que o trabalho de Joãozinho Trinta a frente da Beija-Flor, fez com que houvesse uma perfeita integração do turista com a escola de samba. "Notamos qu eo turista faz questão de segurar as fantasias para saber como ela é feita, o tipo da fazenda, as pedrarias, os vidros, as lantejoulas. Há o aspecto curioso por parte deles, fato este que não acontece durante os desfiles da Marquês de Sapucaí, devido a distância entre o turista e o sambista. Aqui no Morro da Urca, não, ele conversa com o componente da escola, abraça-o, beija-o, se emociona e brinca dentro da escola", disse Antero, eufórico com o sucesso do seu empreendimento.

Há outros aspectos ainda citados por Antero Leite de Castro, como por exemplo, o fato de se ter tido o propósito de colocar a mais bela escola carioca no ambiente mais bonito do Rio de Janeiro. "Aqui se brinca, se diverte numa área de aproximadamente 8 mil metros quadrados e inspirando ar puro da natureza". Outro detalhe ressaltado é o de que uma noitada "de alegria no Morro da Urca não chega a ser muito cara". Custa Cr$ 500,00 o ingresso para que se tenha acesso ao local do show da Beija-Flor, incluindo a passagem do bondinho. As bebidas também são cobradas de acordo com as tabelas de outras casas noturnas do Rio de Janeiro.

— E se a Beija-Flor não conquistar o campeonato deste ano na Marquês de Sapucaí, ela continua no Morro da Urca ou será convidada outra agremiação que por ventura seja a vencedora?

— O contrato da Beija-Flor irá até março. Depois do Carnaval ela voltará para continuar com o seu show, aqui na Urca. Agora, se ela não for a campeã, ainda não sabemos o que iremos fazer. No entanto estamos torcendo para que ela conquiste mais uma vitória, tanto que já está programado o grande "Baile da Vitória" que iremos realizar na segunda-feira, dia 9. Vamos torcer... finalizou Antero Leite de Castro.

Estas duas dondocas deram o rec ado no Morro da Urca, mas tiveram que descer de lá para sacudir a caro la no desfile da Beija-Flor domingo.

Brasileiros, gregos, troianos e foliões de todos os quadrantes da terra balançaram o esqueleto até ver o sol nascer no Morro da Urca.

Ala do Rabo preso, a força do Pacotão

Brasília (AE) — Em Brasília, a grande atração do "Pacotão" — bloco carnavalesco organizado por jornalistas será a "Ala do Rabo Preso", que homenageará autoridades e figuras da sociedade envolvidos em escândalos publicados pela Imprensa. Quinze bem humorados jovens, fantasiados, vão levar às ruas, entre outros, o Governador Paulo Salim Maluf, o contraventor e bicheiro Anizio Abrahão Davi, o corretor José Mário Tieppo, a presidente do PTB, Ivete Vargas, e o ex-Ministro Calmon de Sá.

O "Pacotão" foi criado há três anos, por um grupo de jornalistas que, freqüentemente, reúne-se no Clube de Imprensa para beber cerveja e discutir os grands problemas nacionais. O tema deste ano será a inflação, numa gostosa marchinha que pergunta ao Presidente Figueiredo: "Cadê o nosso feijão/Tão saboroso com toucinho e com lingüiça/Até o nosso tutu/Estão mandando para os bancos da Suíça".

Este ano, o bloco quase não saiu porque os seus organizadores tiveram de enfrentar uma divergência interna, com um grupo acusando o outro de estar "oficializando" e até espalhando boatos de que o bloco participaria do desfile oficial da cidade, que nos anos anteriores era patrocinado pelo Governo do Distrito Federal. O novo presidente do bloco, Afrisio Migalho, entretanto, conseguiu pacificar os organizadores e a "Sociedade Harmonial Patafísica Rusticana — "O Pacotão" — desfilara no domingo e na terça-feira com a Banda do Ayatolá e a Bateria Unidos do Cruzeiro.

O carnaval de rua de Brasília saiu da Avenida W-3 e foi transferido para o Eixo-Rodoviário Sul, uma das mais largas avenidas da cidade, normalmente utilizada para os desfiles militares de Sete de Setembro. A pouca afluência de populares será mais notada ainda, segundo os diretores de escola de samba, apesar dos esforços do Departamento de Turismo em levar os brasilienses para suas promoções pré-carnavalescas no diversos pontos do Plano Piloto e das cidades satélites.

Além disso, o Detur decidiu não financiar mais os desfiles das escolas de samba, utilizando a verba disponível para este fim nas promoções pré-carnavalescas por todo o Distrito Federal. Os diretores das escolas de samba e blocos, depois de muita discusão, decidiram defilar assim mesmo e garantem que para o melhor carnaval de rua da capital, "com ou sem ajuda oficial".

Marcos Halfim acredita que a Praça Tiradentes volte a ser o que era

Praça Tiradentes revive suas velhas tradições

"A Praça Tiradentes, assim como todo o Centro da cidade, tem que voltar a ter as suas características, perdidas com o tempo, pelo abandono em que a própria população a colocou" — afirmou ontem o administrador da II Região Administrativa, Marcos Halfim, ao comentar que, depois de tantos anos, a Praça do povo terá carnaval para o povo.

Para isso, cerca de 30 homens estão trabalhando diariamente na montagem do coreto e da iluminação, onde a folia terá início sábado, pela manhã, e só terminará na terça-feira à meia-noite. A idéia, embora tenha sido alimentada pelo presidente da Riotur, João Roberto Kelly, teve ascensão na II RA, de onde partiu toda a organização, em conjunto com o comércio e moradores da localidade.

Tudo foi programado com perfeição, segundo Marcos Halfim, desde a iluminação — cedida pela Riotur — que facilitará o policiamento feito pelo 13º BPM, até uma linha direta que partirá de dois *orelhões* para o hospital Souza Aguiar, caso haja necessidade. Todo o aparato para a armação do coreto ficou a cargo do comércio e moradores do Centro e Banda dos Inválidos). Além dessa banda, composta em sua maioria por jovens universitários, a Praça Tiradentes também contará com a Banda do Archimedes.

A programação será extensa, com concurso de fantasias infantis, com prêmios que a óserão revelados no momento da entrega, "para causar mais impacto" — garantiu Marcos Halfim. O júri será formado por integrantes da própria Associação dos Moradores do Centro, que dividirá o concurso em duas fases: a primeira, escolha da fantasia mais bonita ntre crianças de quatro a sete anos; a segunda, entre oito e 13 anos, com três colocações para as duas fases.

O coreto armado na Praça Tiradentes representa o melhor do carnaval do Rio

NA AVENIDA UNIDOS DE SÃO CARLOS VAI ABRIR A FOLIA

Texto: Geraldo Perelo
Fotos: Gilberto Anderson

Reviver D. Pedro II no auge da Monarquia Imperial, quando a Praça Tiradentes era a explosão de cores ao som das gafieiras e dos dancings, dos boêmios pelas calçadas conquistando seus novos amores, é o principal propósito da Escola de Samba Unidos de São Carlos, a penúltima agremiação a pisar na passarela da Rua Marquês de Sapucaí, na segunda-feira de Carnaval. Seu tema, *"Quem Diria, da Monarquia e Boemia ao Esplendor da Praça Tiradentes"*, de autoria do carnavalesco Nei Alan, vai custar 4 milhões de cruzeiros, "sem nenhuma cascata", conforme fez questão de frisar o presidente Antônio Gentil, que diante de um eufórico otimismo, garante que "já ganhamos a festa".

NÃO TEM PARA NINGUÉM

Com 2.500 figurantes desmembrados em 40 alas, a Unidos de São Carlos vai ter que enfrentar o sol e o calor da manhã de segunda-feira, quando estiver desfilando. Os grandes trunfos da escola, segundo Gentil "são, a minha bateria, composta de 200 ritmistas, a ala das baianas e a ala mirim com cinqüenta passistas, além da comissão de frente com dez garotos representando D. Pedro II.

— Sinceramente, não estou vendo ninguém na minha frente. Vamos voltar ao Grupo I-A, onde sempre estivemos — disse Gentil demonstrando total convicção de que o seu trabalho "nunca teve tão bem planejado" durante os seis anos que estava à frente da agremiação.

Veriato Ferreira, carnavalesco da Portela, é um dos destaques da Unidos de São Carlos. Além dele também estarão desfilando pela vermelho e branco do Morro de São Carlos, Marli Gentil, Vanda da Portela, Neuza Martins e o travesti Rogéria. A grande revelação, segundo Antônio Gentil, "é a nossa dupla de mestre-sala e porta-bandeira, os irmãos Julinho e Júlia. Se contasse ponto eles nos trariam nota 10 tranqüilamente".

No barracão da escola, perto da Praça da Bandeira, cerca de 50 homens e mulheres, trabalham na confecção do carnaval. O abre-ala será o monúmento a D. Pedro II com cerca de 3 metros de altura seguido de grandes serpentes que representarão a fauna. Logo depois surgirá um enorme carro retratando os teatros de revistas do início do século, entre eles o Carlos Gomes, João Caetano e o São José. Ainda fazendo parte do enredo da Unidos de São Carlos surgirão na passarela Os Dragões da Independência, os Cafés da Praça Tiradentes.

Para Gentil, "a Unidos de São Carlos mostrará o verdadeiro carnaval por se tratar de um horário que não dará para enganar o povo, nem tampouco os jurados com o efeito de luz proporcionado à noite, quando tudo é mais fantasia do que realidade".

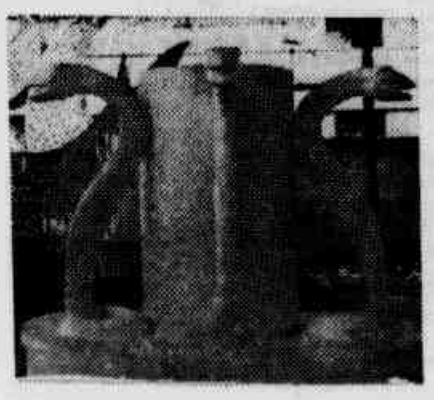

Nesta avenida iluminada
Vem o artista louvar
O esplendor da velha praça
Relíquia da cultura popular

Destacando nosso Imperador
A liberdade a monarquia
Saudando o namorador
Sua corte e a boêmia

Quem diria quem diria
Que o passado ao presente voltaria Bis

Na praça
Na Praça Tiradentes
Quando a noite chegava
Havia uma explosão de cores
Ao som da gafieira boêmios pelas [calçadas

Iam conquistando seus amores
E os artistas nos teatros engalanados
Desempenhavam seus papéis
Jornais e as revistas publicavam as [notícias

Que tiravam os chapéus

Tornei-me um ébrio na bebida para [esquecer
Pois não sabia que o passado eu in [trevir

E até hoje continua animado
O baile dos enxutos que não pára [de crescer

Vira mexe mexe vira
Vestido de homem e mulher
Vem o bonde vinte e quatro
Vem o bonde vinte e quatro Bis
Todos sabem que ele é

Mas nesta (Breque)

Waldinar Ranulpho

DIRIGENTES SAEM JOGANDO MILHÕES

Vila bota banca no Inter-Continental

A Escola de Samba Unidos de Vila Isabel não está pra brincadeira. A grandeza da sua folia está externada em todos os movimentos que a diretoria da agremiação realiza para divulgar a sua folia de 1981.

Nesta quarta-feira, numa demonstração do "vale quanto pesa" que a escola tem para conferir, Orlando Pereira, o Orlando Careca, resolveu despachar um dos mais empolgantes recados envolvendo os propósitos da escola. E, sem qualquer cerimônia a Vila anuncia que, logo mais, a partir das 19 horas, estará com a sua diretoria e os responsáveis pelo carnaval plástico da agremiação, mostrando o que é que ela tem para apresentar no seu desfile de carnaval. Vai ser um verdadeiro show de luxo, beleza e som, já que as principais fantasias a serem exibidas em desfile serão mostradas ao público, além dos croquis das alegorias e do samba-enredo que será cantado pelos componentes. Outros detalhes, que se contituem em surpresa agradável para os presentes, estão reservados àqueles que irão conferir os babados da Vila.

A imprensa, na ocasião, receberá a primeira homenagem da Vila, já que uma outra segunda lhe está reservada para amanhã, no barracão, que o Careca prefere chamar de stúdio, e se situa na Avenida Suburbana, onde cerca de 50 carros alegóricos — grandes e pequenos — estão recebendo os últimos retoques para sua exibição na passarela de domingo, na Marquês de Sapucaí.

Para o governo daqueles que desejarem conferir a folia carnavalesca da Vila, apresso-me em adiantar a bocada (tudo livre) que a escola do Martinho da Vila irá promover: Hotel Inter-Continental-Rio. Ingresso com a indispensável apresentação do convite. Início dos babados — coquetel e desfile de fantasias-show: 19 horas.

Povo vê desfile na Marquês de Sapucaí

Este ano, numa feliz iniciativa da Coordenação dos Desfiles de Carnaval, da Riotur, supervisionada pelo jornalista Antônio Lemos, todos os adquirentes de ingressos para as arquibancadas da passarela da Marquês de Sapucai, terão a oportunidade de assistir a um desfile integral. O novo posicionamento das cabines de jurados, situado ao longo da área oficial do desfile — de ponta a ponta das arquibancadas — obrigará as agremiações em exibição, que realize uma apresentação integral, harmônica e empolgante, da entrada da passarela até o final da pista de desfile.

Essa medida adotada pela Riotur, permite que, tanto aqueles que compraram ingressos de Cr$ 50,00 como os do mais elevado preço, tenham a mesma oportunidade de apreciar as escolas nos seus mínimos detalhes. Antes, devido ao posicionamento das cabines dos jurados, geralmente após mais de 100 metros do início do desfile, muitas agremiações relaxavam sua apresentação na parte inicial, para, somente ao chegar diante do primeiro julgamento passar a exibir-se com maior empolgação. Algumas delas, já dentro da pista, diante do público, ainda estavam arrumando suas alas. Com isso, o público de menor poder aquisitivo — as arquibancadas mais baratas são situadas logo no início da pista ou no final da mesma — eram sempre prejudicados, o que não acontecerá — espera-se — este ano.

O posicionamento das cabines a partir da entrada das escolas (Marquês de Sapucai-Presidente Vargas), se apresentará nas seguintes condições: Cabine 1 — parte inferior — Alegorias e adereços — parte superior — Conjunto; Cabine 2 — parte inferior: Comissão de Frente — parte superior — samba-enredo; Cabine 3 — parte inferior: Harmonia — parte superior — Evolução; Cabine 4 — parte inferior: Fantasia — parte superior — Bateria (julgada parada); Cabine 5 — parte inferior — Harmonia: parte superior — Enredo; Cabine 6 — parte inferior: Alegorias e Adereços — parte superior — Conjunto; Cabine 7 — parte inferior; Fantasia: parte superior — Bateria (julgada andando); Cabine 8 — parte inferior: Enredo — parte superior — Evolução; Cabine 9 — parte inferior: Comissão de Frente — parte superior — samba-enredo.

Carnaval de S. João de Meriti promete

Segundo o programa oficial do município, será um dos mais animados da Baixada Fluminense, o carnaval de São João de Meriti. De acordo com o programa de carnaval do município, inúmeros bailes populares serão realizados nos quatro dias de Momo, principalmente nos bairros de Vila Rosali, Agostinho Porto, Coelho da Rocha, Jardim Metrópole, Edem, São Mateus, Vilar dos Teles, etc, onde em coretos instalados, o povo curtirá os delírios do carná-81 meritiense.

Iniciando os festejos momescos, no dia 27 do corrente, o tradicional Bloco da Prefeitura, sairá às ruas de São João com todos os seus componentes indo encerrar a passeata, no Baile dos Funcionários, que se realizará na quadra do G.R.E.S. Unidos da Ponte. A ornamentação das ruas daquele município foi feita seguindo um padrão de visual de alto nível artístico e que foi colocada em diversos bairros da cidade.

Está aberta a bolsa de apostas entre dirigentes e admiradores das escolas de samba. Uns apostam que a sua escola será campeã, não temendo nenhum adversário. Outras apostas são realizadas com os apostadores determinando posições para suas agremiações dentro da classificação geral. Certo dirigente afirma que sua escola não ficará abaixo da segundo colocada, apostando contra quem admitir que se classificará à sua frente. Esse movimento d eaposta está se elevando a milhões de cruzeiros. Muitos dos apostadores já atingiram com suas apostas, a casa dos Cr$ 5 milhões. Entre os mais ousados estão os presidentes das Escola de Samba Unidos de Vila Isabel, Orlando Careca e Luiz Pacheco Drumond, da Imperatriz Leopoldinense.

Ainda não começaram os desfiles carnavalescos e o duelo entre dirigentes de agremiações carnavalescas, principalmente das escolas de samba já se desenrola fora da passarela, mesmo antes do início da competição.

Preservando a sua modéstia, a Unidos da Tijuca é a única que admite a segunda classificação no campeonato da Marquês de Sapucai. As demais, num expressivo otimismo alegam que não pretendem apenas garantir a sua permanência no Grupo I-A, mas simplesmente a conquista do título de campeã. Ainda assim as palavras de um dos dirigentes mais ativos da Unidos da Tijuca, Paulo César, por muitos são encaradas como ironia, pois entre os componentes da escola é forte a esperança de a Unidos da Tijuca tornar-se-ão campeãs dentre as maiorais do samba.

Não há dúvida que alguma surpresa poderá ocorrer no concurso que envolve as dez escolas do Grupo I-A. Entretanto, nenhuma previsão poderá deixar de incluir como fortes candidatas ao título, escolas como Beija-Flor de Nilópolis, Portela, Imperatriz Leopoldinense e Unidos de Vila Isabel. Dificilmente a vitória na passarela do samba deixará de pertencer a uma dessas escolas. Pelo que já foi possível observar nos preparativos dessas escolas, numa comparação com as demais, sente-se que elas estão mais próximas do carnaval que hoje é exigido pelo povo e melhor compreendido pelos elementos que habitualmente julgam o desfile das agremiações do samba: um visual fantástico.

O fato dessas fabulosas agremiações possuírem o título de escola de samba, nada tem a ver com o que, atualmente, delas se exige quando num desfile oficial de caranaval. O samba, propriamente dito, passou a um plano secundário, muito embora alguns dos quesitos a serem julgados tenham que sofrer, de modo decisivo, a influência da sua qualidade — letra do samba-enredo — de como é executado — bateria — e de como é despachado pelos componentes — harmonia — e ainda sua correlação com o tema-enredo. O que se alardeia pela cidade, em termos de possibilidades das escolas, com vistas à conquista do título de campeã, é tudo baseado no que se está vendo em seus barracões, onde a parte visual, o desenvolvimento plástico do tema-enredo, está sendo desenvolvido.

Ninguém está preocupado com o elenco de cada escola. Se nessa agremiação vai se exibir a maior passista, ou se naquela estará atuando a mais eficiente bateria e, até mesmo se o contingente de pastoras, que seguram o samba no gogó de determinada escola é mais harmonioso do que das outras. Nada disso, as escolas estão sendo pesadas pela força do visual que estão preparando para o desfile. Nem mesmo a força histórica ou poética do tema enredo e a sua propriedade em relação aos seus propósitos, chegam a ser medidos e pesados em termos de conveniência. Uma última.

MILHÕES EM JOGO

Escolas existem — mesmo das chamadas grandes — cujas instalações sanitárias seriam condenadas, até mesmo pelo mais corrupto — a corrupção se tornou uma instituição nacional. Sem corrupção o Brasil pára — dos fiscais da saúde pública. Entretanto milhões são gastos com o carnaval, sem que da receita ou mesmo das doações (?) recebidas as agremiações do samba retirem uma parcela para humanizar suas dependências em benefício daqueles que concorrem para o seu sucesso no carnaval.

Mas vamos adiante.

A guerra no samba começou mesmo antes das escolas entrarem em competição. Todas se sentem em condições — exclusive a Unidos da Tijuca — em ser a campeã de 1981.

E, nesse duelo antecipado estão empenhadas a Unidos de Vila Isabel, Imperatriz Leopoldinense e a Beija-Flor de Nilópolis, numa jogada diferente.

Quem duvidar das previsões dos dirigentes dessas três agremiações, que compareçam com uma grana de respeito a façam a sua aposta, contrariando os seus prognósticos.

Luiz Pacheco Drumond diz que não acredita que alguma escola tenha as mesmas possibilidades que a sua para a conquista do campeonato de 1981:

— Mesmo sem descurar do samba, pois a minha escola é inteiramente de samboistas e sambistas de verdade, nós da Imperatriz resolvemos um problema que aflige muitas das nossas co-irmãs, que é o de entrar na passarela do samba em condições de enfrentar as que durante muitos anos ostentaram o título de grandes escolas, sustentando-o à custa do poderosíssimo impacto visual qu eapresentavam em seus desfiles Partimos d emodo definitivo para a competição em plano d eigualdade. Samba só não dava para ganhar e, se era nosso desejo ser também campeões, o jeito era procurar superar o adversário. Igualar-se com eles já provamos que não era difícil. O que nos resta agora é provarmos que temos possibilidades de superá-los. E foi exatamente o que planejamos para este carnaval. Sei que alguém duvida das nossas possibilidades, nesse caso eu convido àqueles que não acreditem no carnaval da Imperatriz a fazer uma fezinha na sua escola, apostando uma grana que dê para amenizar as despesas qu efizemos com a preparação do nosso carnaval. Já tenho nada menos de Cr$ 5 milhões apostados e continuo aceitando desafio, venha de onde vier A minha última aposta ocorreu sábado passado, diante de várias testemunhas, num dos estúdios da TV-Educativa. O meu desafiante é, por sinal, um grande amigo Mas nem mesmo de amigos estou fugindo ao desafio. Esse amigo, bem sei, também tem suas razões para acreditar na possibilidade da vitória da sua escola, a Unidos de Vila Isabel. E, como eu, um presidente de agremiação do samba que sabe perfeitamente que o carnaval de hoje exige das escolas, muito mais que samba apenas. Hoje se exige luxo, esplendor, originalidade e bom gosto no desenvolvimento. Quem conhece a Unidos de Vila olha que não são apenas os jurados que estão nessa jogada. Até mesmo o mais pobre componente da escola vibra quando sabe que a sua agremiação vai entrar na passarela do desfile com a possibilidade de enfrentar e até mesmo superar a apresentação de qualquer uma das outras concorrentes. E esse mesmo sambista já não mais desconhece que, para desfrutar dessa situação, a escola terá que vir com um visual que não fica fácil para nenhuma escola modesta apresentar, sem ter que gastar aquilo que nem ele próprio imagina. É isso o que estamos fazendo e e por ter conseguido realizar tudo isso para a Imperatriz Leopoldinense, que arrisco o meu dinheiro apostando nas suas reais possibilidades. Respeito o amigo Orlando Pereira, o Orlando Careca da Unidos de Vila Isabel, mas não dispenso o seu Cr$ 1 milhão, que pra mim já está no papo e servirá para abater as despesas da Imperatriz com a sua vitória", concluiu Luiz Pacheco Drumond, titular da Imperatriz Leopoldinense.

"EU QUERO É MAIS"

Orlando Pereira, o dinâmico administrador da Unidos de Vila Isabel, fala sobre o seu duelo com Luizinho da Imperatriz:

— O Luizinho está certo. Penso que devemos confiar inteiramente naquilo qu ecriamos, que produzimos, que vamos levar para uma competição do nível de um campeonato de carnaval numa cidade tradicionalmente folionica como a do Rio de Janeiro. Não podemos nos propor a fazer coisas pequenas para participarmos de uma tão espetacular festa carnavalesca, onde sabemos que estarão presentes o que de mais positivo existe em termos de folia de Momo. Muitos reclamam que a coisa já não mais parece com escola de samba e sim uma das Grandes Sociedades na época do seu apogeu. Mas a Vila não se sente ofendida com esse julgamento. Quem conhece a Unidos d eVila Isabel, de perto, deve, sem favor algum, defender a nossa posição. Somos escola de samba, sim senhor. Não nos preocupamos apenas com o carnaval. O samba come solto, durante o ano inteiro em nossa quadra, em Vila Isabel. Procuramos, sempre que possível, estar mais perto da realidade do samba. Mas nem por isso vamos impedir que o nosso sambista deixe de ter o seu dia de recreio e participar do carnaval, um evento que antes, para quem viveu pra ver, não o recebia com o mesmo interesse que hoje observamos. O carnaval é o recreio do sambista porque sambar para ele não se faz necessário que exista carnaval. É uma jogada muito natural muito própria da sua realidade. Já o carnaval é qualquer coisa diferente e, por isso o sambista, no carnaval gosta de se apresentar diferente, até mesmo gozando muita gente e muitas coisas que, no resto do ano, simplesmente num samba, por mais legal que fosse, não faria sentido tal procedimento. Por esse motivo a Unidos d eVila Isabel se esforçou para colorir o recreio do seu sambista Procurou fazer com que ele se apresente dentro do mais belo e luxuoso carnaval possível. Que ele não se envergonhe do seu próprio recreio e, nem mesmo perca a oportunidade de realizar a maior apresentação. A Vila vai participar de uma competição e não pode entrar no jogo pensando em perder. Por isso trabalhamos para fazer o melhor e, dado o nosso esforço, não acreditamos que ninguém possa nos superar na passarela da Marquês de Sapucai. E, contrariando o meu amigo Luizinho, o dinheiro da aposta que vamos ganhar, não será para ajudar nas despesas da Vila. Tudo lá já está pago e foi conseguido com o resultado das programações que realizamos com os sambistas em nossa quadra de ensaios. Vou apostar sem maiores preocupações, não só da vitória como do destino do Cr$ 1 milhão que ganharei do Luizinho. Tem mais para quem duvidar da Vila".

Coisa de doido esta Kátia Mello, boazuda do Salgueiro que conquistou o título de Rainha do Carnaval de 1981. A menina não chega para a multidão de zoiudos que não se cansa de castigar as botucas em cima da sua saúde. A danada, sempre sorrindo, vai sacudindo à carola para aumentar a aflição dos seus admiradores. Osmar Valença, o "Molequinho do Salgueiro" se abre em sorrisos quando ouve qualquer comentário sobre a Kátia. Mas em assunto de mulatas ele não dá para encarar um Sargentelli e pra quem não sabe, a Katinha já se tornou uma das atrações da noite carioca. Kátia sairá na Comissão de Frente do Salgueiro e, segundo afirma Osmar Valença, da cintura pra cima com tudo exposto para uma conferência.

Grandes Sociedades abrem desfiles

Os Grandes Clubes Carnavalescos, denominados também de Grandes Sociedades, desfilarão na sexta-feira, dia 27, com início previsto para às 20 horas, na Avenida Rio Branco, trecho compreendido entre às Ruas Sete de Setembmro e Heitor de Melo.

Onze entidades estarão presentes ao desfile, que tem a coordenação da Federaço dos Grandes Clubes Carnavalescos do Estado do Rio de Janeiro, que tem na presidência o Sr. Waldir Nascimento.

A ordem dos desfiles será o seguinte:

1.º Clube dos Independentes;
2.º Clube Turunas de Monte Alegre;
3.º Clube dos Fenianos;
4.º Clube dos Lordes;
5.º Clube Tenentes do Diabo;
6.º Clube dos Embaixadores;
7.º Embaixada do Sossego;
8.º Clube Pierrots das Cavernas;
9.º Clube dos Cariocas;
10.º Clube Diplomatas da Tiradentes;
11.º Associação Filhos de Ebano.

DIPLOMATAS JÁ É BICAMPEÃO

O que vem despertando enorme expectativa no desfile das Grandes Sociedades, é a presença do Clube Diplomatas da Tiradentes, que pela primeira vez desfilou em 1979, e bisou o feito em 1980, e segundo se fala vai abiscoitar o título pela terceira vez consecutiva, não dando chances aos seus colrmãos.

Conta a história que o Diplomatas foi fundado para preencher uma lacuna na tradicional Praça Tiradentes, pelo carnavalesco e homem da noite João Villardo, que é o seu atual tesoureiro, que juntamente com Ernesto Danelo idealizaram e lançaram o Grande Clube Carnavalesco, juntamente com Walter Neto, atual presidente da ACC (Associação dos Cronistas Carnavalescos). Co ma força deste trio conhecedores profundos do carnaval carioca principalmente seus bastidores, suas manhas e artimanhas, preparam excelente carnaval e chegaram ao título de bicampeão.

Nas Grandes Sociedades são válidos os julgamentos dos seguintes quesitos: a) Conjunto de Alegorias (críticos ou artistas plásticos); b) Cenografia (cenógrafo); c) Iluminação (iluminadores); d) Guarda-roupa (figurinistas ou indumentaristas).

Atribuído-se notas de 1 (um) a 10 (dez) pontos, por quatro julgadores escolhidos previamente pela Riotur.

Juizado de menores estabelece normas

Quem infringir as normas do Juizado e Menores neste Carnaval estará sujeito a multas de 2 mil a 140 mil cruzeiros. Isso vale para qualquer associação, rua, condomínio, entidade, clube, ou pessoa física que realize uma festa de carnaval.

Para a fiscalização, o Juizado contará nos quatro dias com nove postos fixos, além de sua sede na Praça 11 de Junho. Serão ao todo 150 fiscais e 130 comissários, abrangendo toda a cidade, mas principalmente os pontos de maior movimento, como a Rodoviária Novo Rio e a Avenida Rio Branco. Segundo o diretor da Divisão de Fiscalização, Milton Ribeiro, "as medidas anunciadas serão suficientes pois contamos com todo o apoio das forças de segurança".

AS NORMAS

Para os bailes de adultos o Juizado de Menores determinou que se a freqüência for limitada ao quadro social da entidade, menores poderão entrar depois das 20 horas somente acompanhados dos pais ou responsáveis. Se além dos sócios for permitida o ingresso de outras pessoas, só poderão participar dos bailes maiores de 18 anos.

Quanto aos bailes infantis as normas constam e 13 itens. O primeiro deles determina que o baile deverá terminar às 20 horas. Os menores de cinco anos só poderão entrar nos clubes se acompanhados, mas não poderão participar. As crianças entre cinco e quatorze anos deverão estar acompanhadas de responsáveis e os menores de mais de 14 anos poderão participar dos bailes mesmo desacompanhados.

O Juizado de Menores proíbe ainda a venda de bebidas alcoólicas, mesmo a adultos, durante as festas infantis de clubes, ruas, ou quaisquer locais. E o consumo de refrigerantes só será permitido em copos de papel ou de plástico. Para os bailes infantis também é proibido a realização de concursos de fantasias.

A era de aquarius baixou na Paracambi

O Município de Paracambi, através da SECTUR (Departamento de Indústria, Comércio e Turismo), espera realizar este ano, o melhor carnaval de todos os tempos no município, segundo palavras de seu diretor, João Batista Novaes. As festividades carnavalescas de Paracambi, terão seu início na próxima quinta-feira, com a inauguração da decoração da cidade e a entrega da chave da cidade ao Rei Momo, numa batalha de confete no centro da cidade, às 20 horas. A decoração do carnaval de Paracambi, segundo João Batista Novaes está a cargo do artista Marcílio Pinto, que durante uma década ornamentou o carnaval de Niterói e tem como tema, "Alegria e Explendor na Era de Aquarius", que segundo os organizadores será um verdadeiro espetáculo de luxo e visual. Para proporcionar este grande carnaval aos foliões paracambienses, a SECTUR dispendeu de seus cofres, a quantia de 2 milhões e 500 mil cruzeiros, na qual está incluída, também, as subvenções das agremiações participantes do carnaval local.

DESFILES

Estão programados por aquela secretaria desfiles oficiais para os dias 1.º, 2 e 3, sendo que no domingo, desfilarão os blocos do primeiro grupo, na segunda as escolas de samba e na terça, os blocos do segundo grupo. Irão desfilar no 1.º grupo de blocos o Unidos do Quilombo, As Panteras, Sentapua, Arrupia e Folia. No segundo grupo estarão na passarela, Unidos do Riachão, Leão de Japeri e Copo de Ouro.

Horóscopo

STELLA WILDER

PARA OS QUE NASCERAM NESTA DATA — São pessoas dotadas de uma saudável mistura de senso prático e mentalidade sonhadora. Muito ambiciosa, visam sempre o topo de qualquer atividade a que se dedicam, ao mesmo tempo em que, porém, jamais perdem de vista suas limitações. Não temem experimentar coisas novas e percorrer caminhos desconhecidos, embora se sintam melhor pisando em chão seguro. Por isso, mesmo que a vida as leve a lugares longínquos e atividades exóticas, sempre voltam ao local de origem mais cedo ou mais tarde. Os nascidos hoje costumam se dar bem com todo tipo de pessoas, fazendo amizades com grande facilidade. Muito sociáveis, estão sempre cercados de muita gente e apreciam acima de tudo compartilhar suas experiências e seus sentimentos com outras pessoas. Seu senso de humor inato é sempre fonte de alegria em qualquer reunião e sua perspicácia e seu raciocínio rápido as torna qualidades apreciadas.

—oOo—

ÁRIES (21 de março a 19 de abril) — Faça uma arrumação em seus pertences no lar ou no local de trabalho. Material inútil pode estar atrapalhando você.

TOURO (20 de abril a 20 de maio) — Se os amigos adotam uma atitude que não lhe agrada, siga por outro caminho. Não se deixe convencer a fazer o que não quer.

GÊMEOS (21 de maio a 20 de junho) — Compartilhe suas descobertas com os outros interessados. Não seja egoísta, guardando tudo para si. Programe uma visita.

CÂNCER (21 de junho a 22 de julho) — Uma mentira pode ter conseqüências embaraçosas. Conserte as coisas se for possível. Do contrário, aprenda a lição.

LEÃO (23 de julho a 22 de agosto) — Defenda seu ponto de vista com coragem e convicção. Mesmo que os outros não os aceitem, ficarão impressionados.

VIRGEM (23 de agosto a 22 de setembro) — Faça promoção de sua capacidade sem exagerar, ou ninguém o levará a sério. Um pouco de autopromoção lhe fará bem.

LIBRA (23 de setembro a 22 de outubro) — Ninguém parece acreditar em suas intenções. Deixe que os resultados de suas ações demonstrem o que você pretende.

ESCORPIÃO (23 de outubro a 21 de novembro) — Espere até a próxima semana para resolver um assunto sujeito a mudanças constantes. Talvez nem seja necessário agir.

SAGITÁRIO (22 de novembro a 21 de dezembro) — Seja mais tolerante se quiser contar com a boa vontade de colaboradores. Você não conseguirá com palavras ásperas.

CAPRICÓRNIO (22 de dezembro a 19 de janeiro) — Compensa adequadamente a energia gasta com atividade cansativas. Não se descuide de sua saúde.

AQUÁRIO (20 de janeiro a 18 de fevereiro) — Fique atento para os passos de seus concorrentes. Não se deixe apanhar desprevenido ou poderá se dar mal.

PEIXES (19 de fevereiro a 20 de março) — Deixe de se preocupar com os pequenos detalhes, quando o verdadeiro problema tem um âmbito muito maior.

Cruzadas

AFONSO NOGUEIRA

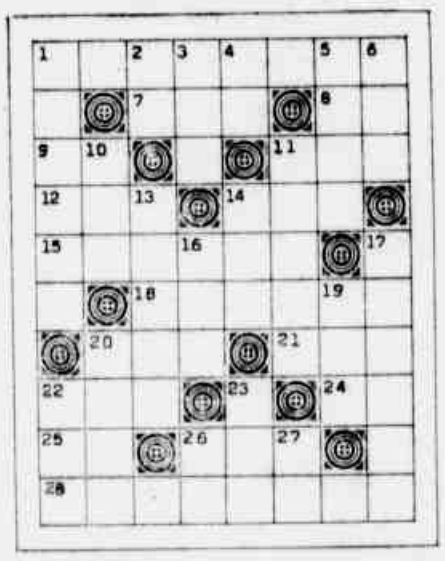

HORIZONTAIS: 1. Que se *esgotou* (fem.); 7. Nome da letra "L"; 8. Antigo nome da nota "dó"; 9. Pronome pessoal; 11. Contração de *para*; 12. Fúria; 14. Marco das portas; 15. Que vive no *mato*; 18. *Sem movimento*; 20. Fruto da videira; 21. Governanta de padre; 22. Alça da xícara; 24. Brisa; 25. Estácio de...; 26. Para barlavento; 28. Ato ou efeito de *prever*.

VERTICAIS: 1. O mesmo que *estimação*; 2. A quinta consoante do nosso alfabeto; 3. Interjeição, o mesmo que *olá*; 4. Nome da letra "T"; 5. Que não é mole; 6. Fruta-de-conde; 10. Berne; 11. Demonstração; 13. Parte principal exercida num *ato*; 14. Ação; 16. Qualquer (fem.); 17. *Claridade* intensa; 19. Massa de fumo; 20. Utilizar; 22. Aspirante (abrev.); 23. Naquele lugar; 26. Avenida (abrev.); 27. Artigo masculino plural.

SOLUÇÃO:

HORIZONTAIS: 1. Na; 3. Emir; 7. Devorar; 10. Bico; 11. Azo; 12. Ero; 14. Anã; 14. Sra.; 16. Om; 18. A.C.; 20. Upa; 22. Oba; 24. Por; 26. Ama; 27. Sopa; 28. Descaso; 30. Real; 31. Rã.

VERTICAIS: 2. Adir; 3. Evo; 4. Mo; 5. Ilan; 6. Razão; 8. Ecos; 9. Ro; 10. Pela; 13. Ass.; 15. Bum; 17. Mira; 19. Comer; 21. Apos; 23. Base; 25. Opor; 26. A.D.; 27. Sal; 29. Ca.

Trick Trick

JACQUES GALINKIN

Cérebro alado

Perseverando é um desses telespectadores doentes, mas tão doentes, que além de comprar todos os remédios anunciados na televisão, ainda saía fazendo propaganda deles pela vizinhança, onde conquistou o apelido carinhoso de doutor Vide Bula.

Perseverando, ou o doutor Vide Bula, ou ainda o doutor Vidiota, se o leitor assim preferir, não perdia um só programa de televisão, tanto que o seu sonho era conseguir uma licença do INAMPS para poder assistir, também, a TV Mulher.

Aliás, o sonho desse grande Vidiota era mesmo ser um dia um desses homens da távola redonda, ou seja, ficar assistindo a televisão para comentar. Mas o Vidiota do Perseverando, como todo Vidiota que se preza, não sabia fazer nada além de captar os sinais emitidos pela máquina de encurtar cérebros.

Tanto que, de repente, ao estar Perseverando em frente à televisão, foi acometido de um grande mal, o maior mal que pode afetar um telespectador, a dúvida. Uma dúvida, para um telespectador doente, pode causar até um derrame cerebral, já que telespectador doente não está acostumado a raciocinar.

A dúvida de Perseverando surgiu com um anúncio novo de remédio para o fígado. Ele já tinha comprado duas marcas e havia surgido uma terceira naquele instante.

Perseverando, que tomava regularmente todos os remédios anunciados pela televisão, desde comprimidos contra a dor de cabeça, vitaminas com sais minerais, remédios contra o fígado (ou será a favor?) e diversos outros, acabava de descobrir mais uma marca de remédio para o fígado.

Carlinhos Azeitona, que está ao nosso lado, pergunta se Perseverando ficou em dúvida se comprava ou não o terceiro remédio para o fígado. Esta dúvida o Perseverando não tinha. Ele ia comprar a nova marca. Só estava em dúvida se saía correndo para comprar ou se esperava o capítulo do Coração Alado terminar.

— Como, Carlinhos Azeitona? Se o Perseverando saiu para comprar?

— Não, meu caro. Perseverando continuou em frente ao vídeo esperando a emissora sair do ar primeiro, para ele não perder nenhum segundo. Quem sabe apareceria outra novidade?

E apareceu? Perguntou o Carlinhos Azeitona impaciente.

— Claro que não, Carlinhos. Como você quer novidade em televisão nessa época de reprises?

— Então o que aconteceu? Voltou a perguntar o Carlinhos Azeitona, aflito com o final da história.

— Calma que eu conto. O Perseverando esperou a emissora sair do ar e, lá pelas quatro horas da manhã, saiu de casa à procura do novo remédio para o fígado anunciado pela televisão. Correu todas as farmácias de plantão e não encontrou o tal remédio. Ninguém tinha recebido ainda.

— E o que fez o Perseverando? Perguntou zombando o Carlinhos Azeitona.

— O Perseverando, nosso telespectador doente, ficou muito aborrecido. Achou um absurdo não encontrar o novo remédio para o fígado anunciado pela televisão. Afinal, tudo que era anunciado na televisão ele tinha em casa.

— Mas e daí? Perguntou novamente o Carlinhos Azeitona.

— E daí? E daí o Perseverando ficou uma fera. Virou cão.

— Virou cão? Indagou o Carlinhos Azeitona preocupado.

— Virou cão. Chegou em casa, preparou um prato e colocou meio quilo daquela ração anunciada na televisão. E comeu como um cão.

Alô Daisy

DAISY LUCIDI

A DERRAPAGEM DO "RAPA"

É verdade que o comerciante ambulante, o vendedor nas praias, precisa ter sua licença de venda, concedida pela Secretaria de Fazenda. Também é verdade que aqueles que não possuirem essa licença, deverão ser autuados e suas mercadorias confiscadas. Mas será o vendedor ambulante sem licença o maior problema que esta mui e valorosa cidade de S. Sebastião está enfrentando chamado "rapa" terá o direito de agir agressivamente, estupidamente como vem agindo, provocando, conseqüentemente, a indignação do povo que, diariamente assiste nas praias do Rio, cenas de total vandalismo? Terão esses policiais o direito de puxar as armas e até atirarem, em meio à multidão, onde crianças se divertem despreocupadas no fim de semana? Estamos nas vésperas de lançamento do Projeto PM-Rio, onde se pretende uma integração povo-polícia... Como o povo vai poder colaborar se existem determinados elementos que precisam ser afastados das corporações policiais pelos desserviços que prestam à comunidade? porque trabalham contra os próprios objetivos de seus comandantes?! Ainda que o vendedor sem licença, vendendo nas praias, esteja infringindo a lei e deva ser punido, poderia isso ser feito com humanidade, sem violência. São pessoas simples, sem condições de melhor trabalho, enfrentando um sol de 40 graus, tentando ganhar um dinheirinho para enfrentar as dificuldades do dia-a-dia. "Rapas" mal educados são também semeadores de violência.

Fala o Povo

Uma senhora de Niterói, que não quis se identificar, foi roubada logo que saiu da Caixa Econômica, onde acabou de empenhorar suas jóias no valor de Cr$ 70.000,00. Sem nenhum tostão, foi na Delegacia mais próxima para dar queixa, logo lhe pediram o Darj no valor de Cr$ 346,00 para que pudesse registrar a queixa do assalto, que já é um absurdo! Como é que pode uma pessoa roubada arrumar quase 400 cruzeiros? Quando ela saiu da Delegacia de Roubos e Furtos de Niterói, foi direto para Caixa Econômica pedir a segunda via da cautela das jóias, que estavam dentro da bolsa. Na Caixa Econômica, logo de cara, lhe pediram mil cruzeiros para fornecerem a segunda via. E aí? Como é que fica? Onde está a sensibilidade destes burocratas da Caixa Econômica Federal? Como que uma pessoa que acaba de ser roubada, de uma hora para outra, é obrigada a conseguir quase Cr$ 1.500,00? Até quando o povo brasileiro vai enfrentar esta burocracia exploradora? Se o problema fosse somente este, não era nada, o problema é que uma pessoa roubada, ainda tem que enfrentar a burocracia das segundas vias dos outros documentos. E vai Derja para lá e para cá. E os preços das fotografias, o tempo perdido de departamento em departamento, as filas enormes e as despesas de condução que a pessoa gasta. Como é que uma vítima de assalto sem dinheiro pode enfrentar tudo isto? Onde está o Ministério da Burocratização?

Picadinho

Eduardo Andrews, supervisor da programação musical da Rádio Manchete-AM, está fazendo o horário das 10 às 12 horas, diariamente ao lado de Maria Joana. São duas horas num programa muito variado, com todos os sucessos musicais das paradas, informações sobre dia-a-dia carioca e muitas fofocas do mundo artístico. Eduardo já trabalhou nas rádios Jornal do Brasil, Guanabara, Roquete Pinto, Carioca e Rádio Manchete-FM em São Paulo. $$$ Pena que saiu trocada a fotografia do ator Dirceu Rabelo naquela revistinha de programação de TV, que vem anexa na Revista Amiga. A fotografia que saiu é do Dirceu Rabelo, mas é o locutor da TV Globo, que geralmente narra os programas Fantástico. O ator Dirceu Rabelo é o Sebastião, o porteiro do motel na novela Coração Alado. É um consagrado ator de teatro que recebeu prêmio ao lado de José Roberto Mendes, na peça "O Mágico das Cores". Amanhã publicarei a sua fotografia. Na última quinta-feira, houve um jogo de futebol de salão no Aterro do Flamengo, entre as repórteres das revistas Amiga, Sétimo Céu, Fatos e Fotos, as meninas da pesquisa e recepcionistas. As meninas não perderam tempo, foram quase duas horas de goleadas com Márcia Pereira da Silva, Márcia Prates e Maria Augusta, da revista Amiga; Eliane Bardapachvile, Maria Pureza, Ruda Storani da revista Sétimo Céu; Suzete Calderon da Fatos e Fotos; Selenge Geninhani da recepção e Angela Liniz Geraldo, da pesquisa.

Noite, boa noite

GILMAR TORRES

Liberdade ou Zona?

O Carnaval já era. Pelo menos é o juízo que se faz diante das folhas de uma segunda-feira. Uma impressão de decadência ou, às vezes, acontece, um erro de paginação? As fotos da Ilha de Bali ou uma festa meio avançada no Havaí atual? A diferença está na promiscuidade, permissividade e no exibicionismo das mulheres principalmente. E aí todos ficaram de olhos mais pendurados, de banda como quem me perguntasse: qual é a sua, irmão? Virou moralista? Nada disso! A questão é que estou do outro lado. Os contra mim, são maioria de acordo com o pensamento atual. Liberdade! Mas esta não é a melhor forma de ser livre. Não há argumento capaz de me convencer. O erótico e o sensual, estão consagrados nos hábitos e maneiras do homem. Não vou aderir apenas porque não creio serem esses os meios de descontrair, libertar ou lá o que signifique. A decadência dos costumes não é exclusividade nossa. Mas se os meios chamados — mais civilizados — nos trazem estes exemplos e nós os seguimos, então estamos decaindo e da pior maneira. Se no teatro, o sucesso é o palavrão — aqui escrevem-se peças de muito palavrão e pouca mensagem. Na música popular — principalmente, os vícios, taras e distorções, mais se evidenciam. Vide Rita Lee com "Lança-Perfume", por exemplo. As pornochanchadas, recuso-me a comentar, por decôro. E aí vem o gringo com o seu dólar já furado, mas importante prá nós, e compra tudo e todos, numa fúria de lazeres e deleites. Enquanto isso, a inflação vai comendo tudo e todos. Não importa moral quando se tem casa, comida e família a serem sustentados. Acho errado tudo isto. Está acontecendo privilégios em excesso. Meia dúzia tem. Basta olhar para os preços em tudo que se diz carnavalesco. Acho também que Deus é sábio. Inventou a pior prisão para os que estão desfrutando a ilusória liberdade. E resguardou os puros nos diversos "hotéis", alguns conhecidos mundialmente como Ilha Grande, Magarinos Torres, Água Santa, etc. Prisioneiro sou eu também, que na noite vejo as mulheres os amigos, os drinques e os meus sonhos sem poder, por mais que dinheiro tenha, comprá-los ou mante-los junto a mim. A carestia não permite, os tempos impedem e o pejo me rende. Mudou tudo e mudaram todos. Eu continuo na minha. Nem muito antigo e nem exageradamente moderno.

Chininha pergunta: Posso chegar assim em Recife, neste carnaval? Respondo: Sei não, fia!

Ti-Ti-Ti

● Na boate Saravá (Hotel Sheraton) fita dá mais lucro. Pelo menos é o que se pode deduzir ante a dispensa dos músicos que ali tocavam. O pagamento é feito por um tal de Señor Campito — de Caracas às ra) Rio — que o passa as mãos de outro tal de Rosivaldo e deste para o músico. Quer dizer, o dono do negócio é um, o cafiola é outro e as pobres prostitutas, são os músicos. Além de mal pagos ainda ficam no sereno do desemprego. Aliás, tá cheio de Rosivaldos nas transas da música profissional. Um caso de polícia. Mas cadê que tem?

* * *

● Muito badalado o Baile das Massagistas no Humaitá A.C. Já tem nêgo perguntando se terá direito à sauna após o embalo. Tem não, meu filho!

* * *

● Edith Veiga trabalhando e vendo seu compacto com boa aceitação no Rio. Está em 4.º lugar nas vendas. A RGE pensando em novo trabalho para a intérprete de "Meu Homem", de Evaldo Gouveia e Jair Amorim.

* * *

● Angra dos Reis está mudando pra melhor. Mário Motta Filho assumiu e arregaçou mangas. É o novo Secretário de Desenvolvimento Econômico Social e Turismo daquele belo recanto fluminense. Armou Carnaval que jamais aconteceu lá. Serão quatro bailes populares, para adultos e dois infantis ao ar livre com coreto e tudo. Haverá desfile de escolas de samba (já tem 5) pela primeira vez. Um júri popular de convidados do Rio e S. Paulo estará julgando as mais belas fantasias no concurso do 1.º Baile Municipal de Angra. Será no Marina Bracuí com o cômico Colé Santana fazendo o mestre de cerimônia. Mauro Rosas e vários campões famosos estarão na passarela, sexta-feira, dia 27, concorrendo. Boa.

* * *

● Naquela "coisa" do Haval, no Iate Clube do Rio de Janeiro, a certa altura a bela Gisela do Amaral marcou sua brilhante presença. Arrancaram-lhe a fantasia e atiraram toda sua nudez na piscina. Ricardão sorrindo amarelo e desconcertado, confidenciou aos presentes: Que posso fazer? É a tradição!

* * *

● "Cabeça Feita", uma boquinha gostosa ali na Barão da Torre. Comida, bebida e preço. Tudo honesto. Até o sorriso do garotão Bebeto. Uma boa.

Nesta coluna apresentaremos a Ângela com suas sugestões para este carnaval. Ela sugere que todas as pessoas devem usar pouquíssima roupas, pois este carnaval vai ser de FUQUE-FUQUE e das Xavascas totalmente de fora, quem não aproveitar este ano vai arrepender-se, amargamente.

Laís Costa Velho

Enfermagem humilhada

A contribuição do enfermeiro dentro de uma equipe de saúde é das mais relevantes, vez que prestada em igualdade de condições com outros profissionais de formação superior.

Sabe-se que o profissional de enfermagem, possui, hoje, formação básica comum aos universitários da área biomédica e formação profissional que o habilita nas áreas de enfermagem médico-cirúrgica, materno infantil e de saúde pública. Sem falar que grande número desses profissionais, possuem licenciatura plena e cursos de pós-graduação à nível de especialização, mestrado e doutorado.

Embora com essas características, os enfermeiros, não têm recebido o cuidado e a atenção que merecem. Se compararmos suas condições de trabalho com as dos outros profissionais de atvidade semelhante, os enfermeiros levam grande desvantagem. É que além de perceberem salários muito inferiores aos demais membros da equipe de saúde e inteiramente inadequados à qualificação e importância de seu trabalho, eles realizam atividades mais desgastantes e possuem carga horária excessiva. O enfermeiro permanece em vigília toda a noite, em permanente e aflitiva assistência aos doentes.

É uma situação de abandono e abusos que reina nos hospitais, em prejuízo da classe de enfermeiros, que deve ser corrigida imediatamente. O enfermeiro extenuado por prolongado e cansativo período de trabalho, pode cometer erros capazes de colocar em risco a vida dos pacientes sob sua responsabilidade.

Urge, regulamentar seu horário de trabalho e dar dignidade, inclusive salarial, a essa classe tão exemplar e necessária de trabalhadores.

Ernesto Dória

Jardim Vitória na pior

Reitero os apelos dos moradores do Jardim Vitória, loteamento situado em Paciência, nas proximidades de Campo Grande para que sejam pavimentadas e calçadas as ruas daquela localidade. Alegam, os moradores, que todas as ruas estão em péssimo estado, repletas de crateras, que, praticamente, impedem o tráfego de veículos. E tem mais: por ocasião das fortes chuvas, as vias públicas ficam transformadas em enormes pantanais, que impossibilitam a passagem de caminhões de entrega de mercadorias, ambulâncias e viaturas policiais. Os moradores não compreendem porque o Loteamento Ismael Braga, localizado nas proximidades, já se encontra com seus logradouros calçados e pavimentados e com sua rede de esgotos totalmente implantada.

SANTA CRUZ PEDE SOCORRO

Os moradores dos bairros de Realengo, Padre Miguel, Guilherme da Silveira, Bangu, Senador Camará, Santíssimo, Augusto Vasconcelos, Campo Grande e Santa Cruz, estão solicitando providências imediatas no sentido de que seja feito recapeamento asfáltico na Avenida Santa Cruz, uma das mais importantes vias de acesso à Zona Rural. Existem vários buracos na pista de rolamento, que já foram, inclusive, a causa de acidentes de trânsito. Além disso, a iluminação é precária e falta sinalização adequada, e os acostamentos estão abandonados, com densos matagais.

FAMERJ

A Federação das Associações de Moradores e Entidades Afins do Estado do Rio (Famerj) vai reunir hoje as associações de bairros da Zona Norte, para discutir problemas da região. Farão parte do encontro as seguintes associações: Vila Isabel, Grajaú, Rio Comprido, Andaraí, Muda, Usina, Praça Saens Peña, Praça Afonso Pena e Catumbi. Maiores informações pelos telefones 238-0182 (Rodolfo) e 239-4605 (César).

Carta do Leitor

O PERVERSO E SEU "TOCA FITAS"

O ten. cel. Otávio Fraga Medina, ex-comandante 5.º Batalhão da Polícia Militar do Rio de Janeiro, or maquiavélico, e mais (10) dez capangas, tenesamente seqüestraram: Gilvan Pate de Souza e n Costa Lima, nas respectivas residências, sendo o primeiro foi assassinado dentro do supracitado artel, por três tiros desfechados nas costas; enanto que o Iran, foi levado por dois (2) capitães a um lugar ermo da cidade de Xerém, Estado do , com o propósito de ser assassinado também, para acobertamento das torpesas por eles praticadas. o foi possível o acobertamento, pois por serem desidos de inteligência; como é o maquiavélico Medi- que tudo tramou nas escondidas das noites. Agodiz-se inocente, em entrevista dada ao jornal "O bo", do dia 03-02-1981, esquecendo-se dos depoimtos por eles dados na promotoria, que deixa sem rgem de dúvidas, as contradições neles contidos; o bem mostra a qualidade deste tipo de pessoa; mo os demais capangas por ele requisitados.

Que façam, com urgência, os homens de bem, paque o apróbrio não cubra os abnegados, e que com venha oprimi-los nas boas intenções; com o objeo único em colocar a população tranqüila; pois ta de tanto sofrimento; e ainda mais, por parte ses indignos, que não souberam honrar a farda que tem; e muito menos ao povo que os paga. Tentam caso em pauta, desvirtuar os andamentos do proso, arranjando 22 (vinte e duas) testemunhas jadas); e o que é mais vexatório, é que as mesas se fixam mais em tecer elogios ao Medina, e as imas imputando-lhes as maiores calúnias, sem que ham provas para tal medida; assim como eles não provas para se defenderem do covarde crime. nsam eles que com essa atitude poderão fugir das nições, às quais terão que receber. Com os devidos peitos, subscrevo.

Rio de Janeiro, 09 de fevereiro de 1981

GIOVANNE DE SOUZA

O Conjunto Residencial Faira Dumas, ou Guaporé, além de mal feito está numa lixeira

Cohab não quer saber do Conjunto Guaporé

Cerca de 12 mil moradores do Conjunto Residencial Faira Dumas, mais conhecido como Guaporé, em Brás de Pina, estão denunciando a administração da Cohab, responsável pela obra, e reivindicando melhores condições de vida, pois os prédios se apresentam em péssimo estado de conservação, sem pintura, com rachaduras e infiltrações. A reforma, segundo moradores, foi reclamada na administração da Cohab, "mas eles nem deram bola, só sabemos que chegou um monte de engenheiros, que fizeram bastantes presepadas e não resolveram nada, como sempre".

A displicência para com os moradores, que pagam normalmente as prestações e as taxas incluídas, não acontece só no Conjunto Residencial Guaporé, pois todos os blocos residenciais construídos pela Cohab estão caindo nos pedaços, cheios de infiltrações e defeitos de construção, que sempre começam a aparecer com o passar do tempo.

LIXO X SAÚDE

O lixo continua sendo o problema mais agravante nos conjuntos residenciais. Na Rua Pequiri, atrás da rua principal do Conjunto Guaporé, encontra-se um enorme depósito de lixo, que fica ao lado da Escola Municipal Ministro Plínio Casado, e os moradores ficam preocupados com a saúde das crianças, que por serem carentes de uma área de lazer, brincam nas montanhas de detritos, correndo o risco de pegarem alguma doença infectocontagiosa de grande periculosidade, além do perigo de se machucarem nos brinquelos quebrados.

Segundo informações dos moradores, a Comlurb, apesar da taxa de lixo ser paga mensalmente, passa lá no Guaporé só de vez em quando, e ainda assim não recolhe o lixo, que acaba deixando cair durante a coleta. As pracinhas no interior do conjunto estão repletas de mato e seus brinquedos, apesar de completamente deteriorados, mesmo assim servem de lazer para as crianças do local, que caminham dentro do mato e do lixo até alcançarem os balanços ou as escadas dos escorregas.

GOVERNO VAI PAGAR CONSERVAÇÃO

Em novembro de 1980, funcionários da Cohab fizeram um levantamento dos problemas e carências do conjunto, alegando que o Governo iria proporcionar o remodelamento dos prédios e que verbas seriam destinadas para melhorar as condições de vida das pessoas residentes do conjunto. "Nós, moradores, sabemos que tudo isso é uma enrolação, eles aparecem por aqui para fazer média, mas, como se pode ver, o Estado está construindo dentro do conjunto um centro social ligado à Fundação Leão XIII. Isso é importante, mas acredito que não é de primeira necessidade, pois um centro de saúde seria melhor, mais útil", disse um dos representantes dos moradores, que não se identificou.

O play-ground y uma lixeira

"A falta de planejamento continua imperando nas obras sociais do Governo, sendo que as escolas e postos de saúde deficitários não são imediatamente atendidos. Uma obra como um centro social tem importância, quando se trata de um sistema educacional de base, que como sabemos nunca foi estruturado e aplicado no País, a não ser quando se tem algum interesse ideológico no educado", concluiu o morador.

SEGURO MISTERIOSO

Depois da reportagem entrevistar inúmeros moradores, ninguém sabia dizer qual era a companhia de seguros de onde cada morador tem uma apólice que paga mensalmente. As respostas eram as mesmas, dizendo que "sempre quando tentamos usar esse seguro a administração do conjunto solicita à Cohab para comunicar ao tal seguro, daí, aparecem fiscais e dizem que vão consertar só que, até agora, o conjunto continua o mesmo, caindo aos pedaços".

Em seguida, mostravam a folha onde pagam sua taxa de seguro, mas o papel impresso tinha apenas o logotipo da Cohab, sem identificação da companhia seguradora. Perguntando mais, veio a se descobrir que a Companhia Nacional de Seguros Ajax é a responsável pelos bilhetes e reclamações, embora o "agente" que consta da apólice seja a Cohab-RJ, Companhia Estadual de Habitação, logo, o morador só pode consertar qualquer dano através de comunicado à companhia responsável pela construção.

ENGENHEIROS INSINUAM

Em frente ao bloco de número 2 uma das moradoras reclamou da quantidade de lixo depositado na pracinha onde as crianças brincam, "isso é um verdadeiro absurdo, a saúde pública não se interessa pela saúde das pessoas e a Comlurb não cumpre o seu dever, ou seja, recolher e limpar todo e qualquer detrito encontrado".

Sindical

HUMBERTO FAILLACE

Pessoal do asseio quer 60% e aguarda resposta patronal

Os empregados das empresas de asseio e conservação estão aguardando com grande expectativa a resposta dos representantes patronais sobre suas reivindicações.

A informação é do presidente do sindicato profissional, José Umbelino dos Santos, salientando que a principal pretensão de seus companheiros relaciona-se com o reajuste salarial na base de 60 por cento (incluindo o adicional de produtividade, variável de 10 a 15 por cento), a partir de primeiro de abril.

Pleiteiam, ainda, os empegados: reajuste dos triênios para Cr$... 800,00; concessão de uniformes, gatuitamente; gratificação para os encargos gerais e de turmas e outras melhorias.

COMLURB

Quanto ao pessoal da Comlurb, disse o líder classista que a empresa continua apreciando a proposta aprovada em assembléia-geral da categoria, prevendo: aumento de 10 por cento além do INPC; a partir de primeiro de março; auxílio-alimenação no valor de Cr$ 1.0000,00 e outras vantagens.

Edifícios

O Sindicato dos Empegados de Edifícios nos Municípios do Rio de Janeiro, Niterói e São Gonçalo realizará assembléia-geral, hoje, às 20 horas, em sua sede, Avenida Nossa Senhora de Copacabana, 728, 11.º andar, tendo em vista a seguinte ordem do dia: 1 — Autorização para o sindicato celebrar convenção coletiva de trabalho com entidade sindical que represente a categoria dos empregadores de condomínios de edifícios residenciais; 2 — Autorização para o sindicato, na hipótese de inviolabilidade da celebração da convenção coletiva, firmar acordo coletivo de trabalho com quem de direito ou ajuizar dissídio coletivo; 3 — Autorização para processamento, pelo sindicato, de prorrogação, revisão, denúncia ou revogação total ou parcial de dissídio ou acordo anterior, com vistas à continuidade ou alteração das condições de trabalho da categoria profissional, especialmente estabelecidos no DC-58/79, julgado, e no DC-58/80, ainda em julgamento.

Condutores

Serão realizadas eleições em 25 e 26 de maio, dos novos membros da diretoria, conselho fiscal e delegados-representantes do Sindicato dos Condutores Autônomos de Veículos Rodoviários da Zona Sul do Estado do Rio de Janeiro. O prazo de registro de chapas já está aberto, devendo os interessados dirigirem-se à sede da entidade, Rua Nunes Alves, 75, sala 406, Duque de Caxias.

Horário

Para tratar do acordo de compensação de horário de trabalho dos empregados da firma Allen Bradley Indústrias Ltda., o Sindicato dos Metalúrgicos promoverá assembléia-geral, hoje, às 10h30min, na Rua Castro Tavares, 191, em Manguinhos.

Enfermagem

As eleições, em segundo escrutínio, iniciadas segunda-feira, têm prosseguimento, hoje, no Sindicato dos Profissionais de Enfermagem, Técnicos, Duchistas, Massagistas e Empregados em Hospitais e Casas de Saúde do Município do Rio de Janeiro.

Há três chapas concorrentes lideradas, respectivamente, por Juraci Martins dos Santos, Carlos Alberto Guimarães Garcia e Dircê dos Santos.

Todos os concorrentes confiam na vitória, mas Juraci Martins dos Santos, atual presidente, que lidera a chapa 1, salientou que espera obter, no mínimo, 70 por cento dos votos.

Falta grave

— Comete falta grave, prevista no artigo 482, letra "j", da CLT, empregado que mesmo provocado, se envolve em luta corporal dentro do recinto de trabalho, excedendo-se no direito de defesa. Esta, para justificar-se há de ser proporcional entre a agressão sofrida e o revide exercido. Princípio consagrado no artigo 21, do Código Penal, falta grave constatada, sem direito às indenizações e reparações legais em decorrência. Ac. 12.545/80 — TRT — 2a. Região — Processo RO-1.605, de 1980 — unanimidade — Relator: Juiz Vinicius Ferraz Torres — publicado em sessão de 25.11.80 e D.O.S.P. de 3.12.80.

Tenório Cavalcanti

OS INGLESES ESTÃO VINDO AÍ

MAIS uma boa notícia nos chega de Londres para as autoridades brasileiras: as médias e grandes empresas britânicas — em menor escala as pequenas — têm grande interesse em investir no Brasil, implantando subsidiárias ou se associando a empresas brasileiras em "joint-ventures". Nesto ano e principalmente a médio prazo, os investimentos diretos (capital de risco) no nosso País devem ser significativamente incrementados, o que aliviaria parcialmente as necessidades de captação externa, gerando proposição mais confortável no balanço de pagamentos.

NA VERDADE, o interesse em ingressar no mercado brasileiro é expressivo. Mas, qual a razão? É simples, todas as empresas estão chegando à conclusão de que a única forma de se conseguir ampliar o faturamento é por intermédio de subsidiárias.

MAS este não é o ponto mais importante. Durante recente seminário sobre investimentos no Brasil, no qual participaram inúmeras empresas estrangeiras, pôde-se constatar que a recessão inglesa atingiu mais fortemente as indústrias que não têm negócios no exterior. Ficou claro que a lucratividade das empresas que possuem atividades internacionais é muito maior do que as que se restringem ao mercado local.

E OS números comprovando esta situação são significativos. O desemprego atingiu 99 por cento das indústrias que só têm atividades domésticas, pouco afetando as que têm negócios em outros mercados. Exemplificando, a British American Tobaco teve 84 por cento de seu faturamento devido a operações internacionais; a GKN, 57 por cento; a British Oxigenium, 85 por cento. A participação no exterior só fortalece as empresas inglesas, daí o grande interesse de ingressar no Brasil, um mercado potencial.

NOS ÚLTIMOS anos, esta tendência de maiores investimentos de capital de risco tem apresentado crescimento real. Dos US$ 16 bilhões em capital de risco investidos no Brasil em 1979 — dados do Banco Central — cerca de US$ 10,6 bilhões foram em reinvestimentos e US$ 5,4 bilhões em novos capitais. Neste montante, o Reino Unido teve uma participação em torno de 5 por cento, tendo investido cerca de US$ 937 milhões, perto de Cr$ 1 bilhão.

EM 1860, os ingleses já canalizavam investimentos de risco para o Brasil. Em 1913, o total das aplicações era da ordem de US$ 250 milhões; em 1971, 58 anos depois, eram de US$ 267 milhões, demonstrando total estagnação. Já em 1977, o Reino Unido havia aplicado cerca de US$ 540 milhões, e em 79 quase US$ 1 bilhão. Em 1980, segundo dados disponíveis, as aplicações diretas giraram em torno de US$ 1,2 bilhão, e a tendência para este ano é superar tal marca, o que coloca o Reino Unido em quinto lugar em termos de aplicações de capital de risco na economia brasileira.

NÃO restam dúvidas de que o Brasil é uma opção excelente para investimentos diretos sob todos os ângulos. Em termos políticos, um País extremamente estável. O fator mais representativo, em toda a história brasileira é que nunca houve um caso de nacionalização de uma empresa estrangeira sem que esta não fosse regiamente recompensada.

O MAIOR interesse, entretanto, é de médias e grandes empresas inglesas. Apesar das pequenas manifestarem intenções, elas enfrentam os mesmos problemas de suas congêneres brasileiras, a falta de capital. É verdade, também, que são justamente as pequenas que mais transferem tecnologia, a níveis integrais, enquanto as médias e grandes ou não transferem, ou cobram pesados "royalties" para tal.

O que se passa na TV

MÔNICA VIANNA

OS DESENCONTROS DAS SÉRIES (I)

★ O Sistema de Séries da Rede Globo de Televisão é um dos maiores causadores das constantes tensões que tem envolvido direção e funcionários da Emissora. Para tentar solucionar pelo menos parte destas confusões, Mauro Borja Lopes, o "Borjalo", um dos mais competentes profissionais do Jardim Botânico tem se reunido quase que diariamente com os responsáveis pela Globo-Tijuca, onde funcionam as produções das Séries.

OS DESENCONTROS DAS SÉRIES (II)

★ As duas novas Séries da Globo, "Amizade Colorida" e "Obrigado Doutor" são as mais atrasadas do Sistema. Ambas não têm mesmo o segundo episódio inteiramente gravado. As outras duas estão bem adiantadas, pois tanto "O Bem Amado" quanto o novo "Plantão de Polícia" estão com três histórias gravadas.

OS DESENCONTROS DAS SÉRIES (III)

★ Das Séries mais atrazadas, "Amizade Colorida", que estreará dia vinte de abril, com Antônio Fagundes no papel principal, é a que está com mais problemas, pois na última segunda-feira, nem mesmo o primeiro episódio "Vôo Livre", estava totalmente gravado. No final da semana anterior as gravações deste episódio tiveram que ser interrompidas, pois na quinta-feira Antônio Fagundes recebeu um telefonema de São Paulo e teve que sair mais cedo das gravações e no dia seguinte, sexta-feira, não pode vir para o Rio pois o telefonema se referia a problemas com um membro de sua família que mora na capital paulista.

OS DESENCONTROS DAS SÉRIES (IV)

★ O segundo episódio de "Amizade Colorida", "Isso Acontece", que foi escrito por Lenita Plonesynska, cuja história já contei para vocês, até na segunda-feira à tardinha estava com seu elenco incompleto. A Globo havia pedido autorização à Bandeirantes para que esta liberasse Roberto Pirillo, seu contratado, para participar da história de Lenita. A Bandeirantes o liberou, mas um outro problema persistiu em relação a este episódio, que terá direção de Walter Campos: ainda não havia sido escolhida a atriz que interpretará a modelo em torno da qual girará a história. Havia duas opções: Sandra Bréa e Sônia Braga. Aqui um detalhe: nenhuma das duas é loura, como consta no "script" escrito pela autora.

OS DESENCONTROS DAS SÉRIES (V)

★ Ainda sobre "Isso Acontece". A produção da série havia preparado uma gravação deste episódio para um bar na praia do Leme. Walter Campos, o diretor do episódio, entretanto, fez com que fosse mudado o local e as cenas que seriam gravadas no Leme agora o serão num bar da praia de Copacabana, pois ele acha que um dos objetivos é "vender" Copacabana. Na minha opinião não há nenhuma diferença entre as praias de Copacabana e Leme, mesmo porque os dois bairros são divididos apenas por uma linha imaginária e uma praia é continuação da outra. Realmente não dá para entender esta posição de Walter Campos.

OS DESENCONTROS DAS SÉRIES (VI)

★ No final da semana passada Graça Motta, uma das responsáveis pela produção de "Plantão de Polícia", "pagou uma bronca" para sua equipe, afirmando que tanto os cenários quanto os figurinos da Série estavam uma droga. Ninguém gostou desta bronca e o clima de tensão esquentou ainda mais. Enquanto isso, a equipe técnica, que estava gravando há mais de dez horas seguidas, não aceitou um pedido de gravar por mais duas horas, colocando um pouco mais de água quente na fervura. Quando ficou sabendo que a produção do "plantão" não havia aceito a objeção feita por Graça Motta, Grizolli distribui um Memorando para todos, no qual dizia que Graça Motta é sua Assistente e, como tal, tem toda autoridade para vetar ou aprovar cenários e figurinos. Como vocês vêem até mesmo nas Séries que estão com suas gravações adiantadas, o clima é de guerra.

OS DESENCONTROS DAS SÉRIES (VII)

★ Estou sabendo que Paulo Afonso Grizolli convidou Domingos de Oliveira para dirigir o terceiro episódio de "Amizade Colorida". Podem esperar que isto também acabará em confusão. É que desde os tempos de "Carga Pesada" Antônio Fagundes e Domingos de Oliveira não se cruzam bem e se realmente Domingos for o diretor poderá acontecer duas coisas: ou Fagundes não o gravará, ou os dois enfrentarão alguma, podendo mesmo partir para a briga.

OS DESENCONTROS DAS SÉRIES (VIII)

★ Até mesmo nas coisas mais simples as Séries estão com problemas. Imaginem vocês que na gravação de uma cena de "Obrigado Doutor", onde Francisco Cuoco teria que "fazer uma cesariana", ele, juntamente com o Fábio Sabag, o diretor, passaram mal. Sabag passar mal até que se aceita, mas Cuoco, por ser o "médico" da Série, não fica bem, vocês não acham? Como ele não tem um Assistente fixo na Série eu fico pensando aqui com meus botões como é que ele se virará quando tiver que socorrer alguém que foi atropelado e estiver com todos os ossos quebrados.

OS DESENCONTROS DAS SÉRIES (IX)

★ A situação em "Amizade Colorida" está tão confusa e a Série já teve tantos nomes, que a equipe de produção já nem sabe como chamá-la. Uns a chamam de "Malú Homem", outros de "Edú Gay", outros de "Buraco Sem Fim", e por aí a fora.

SAI IRMÃOS CORAGEM, ENTRA ANJO MAU

★ "Irmãos Coragem" não será mais a novela que "TV Mulher" reprisará depois de "A Sucessora". A Rede Globo desistiu desta reapresentação e em seu lugar "reexibirá" "Anjo Mau". No elenco, entre outros estão Suzana Vieira, Mário Gomes, José Wilker, Renée de Vielmond, Pepita Rodrigues e Kátia D'Ângelo.

Lenita Plonesynska, autora de "Isso Acontece", episódio de "Amizade Colorida", nunca pensou que seria tão difícil de se encontrar uma loura para entrar em sua história.

Hugo Carvana não esperava que ao sair da "Folha Popular", abandonando "Bebel" (Denise Bandeira), para se transformar num repórter "free lancer", iria encontrar tantos problemas.

Kátia D'Ângelo ri, apesar de saber que mais uma vez um trabalho seu será reprisado pela Rede Globo sem que ela ganhe direitos autorais por isso.

Bastidores da TV

FERNANDO MORENO

Foto-Talento

Eduardo Conde foi sem dúvida nenhuma a mais grata revelação da novela "Plumas e Paetês", por esse motivo continuará com contrato milionário na Rede Globo.

Eu respondo . . .

— Quem será o galã da próxima novela das oito?

(Elisa Regina — R. Namur — Vila Valqueire)

EU RESPONDO: A novela de Manoel Carlos "Baila Comigo", terá Toni Ramos como principal elemento masculino, aliás ele viverá um papel duplo, irmãos gêmeos

Aconteceu...

O tão esperado "Baile do Almirante" do Vasco nos salões do Monte Líbano. Artista era mato, os camarotes lotados de televisivos. Wanda Moreno foi a mulher mais bonita da noite. O cabeleireiro Zé Antônio brincou adoidado. As pernas da Rosemary fizeram sucesso. Angela Leal exibia novo corte de cabelos, ficou mais linda. Adele Fátima brincou pouco, estava muito cansada. Terezinha Sodré foi toda de dourado, com coroa e cetro de rainha. Edson e Elisa Pinto se preocuparam o tempo todo com os amigos. Alcione era só alegria ao lado da sempre Clara Nunes. Emilio Santiago e Jô Figueiredo saracotearam pelo salão. Wagner Montes estava impossível. Ana Maria Sagres foi com um macacão muito manjado. Lia Ferral não estava nos seus melhores dias, sua fantasia era um horror. Fernando Reski com aquele imbecil à tiracolo, fazia caras e bocas, porém ninguém o notou. Myriam Pérsia estava uma fofura. Martinho da Vila e sua Ruça sambaram até o fim. Haroldo Botta com uma camisa igualzinha a uma que o Paulo Varelli tem. Edwin Luisi badalou por todos os camarotes. Carlos Estevam Pessoa, Irio Informal e Djalma Júnior subiram na mesa e deixaram cair. Silvia Salgado e Amilcar brigaram discretamente. Maria Helena Dias estava muito bonita. Chris Rodrigues foi nas águas dos outros. Eliane e Paulo Barbosa estavam muito bem de branco. Léa Penteado bonita com uma cabeça do Zé Antônio. Marta Anderson com seu corpo escultural, mas uma brancura total. Solange Mascarenhas com um mini-biquini. O colunista Jeff Thomes abusava de sua grande inteligência. Jorge Mascarenhas brincou discretamente. Danuza Leão e Silvinho foram foliões nota dez. O grande ator Nelson Caruso balançou o coração de famosa figura jornalística, que aliás estava com seu caso. Heloisa Raso linda, por fora e por dentro. Paulo Varelli só falava em suas fantasias, está quase louco. O maravilhoso Paulo Giovani era só simpatia. A diretoria do Vasco, principalmente Eurico Miranda, foram incansáveis. Destacando-se o belíssimo trabalho de Elton Ramos. Foi uma grande noite, e diga-se de passagem não houve sequer uma briga.

Me disseram...

● Que eu tanto falei no pezinho da Yoná Magalhães, que a menina resolveu assumir que calça 42. Discretíssimo...

● Que o Manoel Carlos foi a Brasília e resolveu pequenos problemas com a censura federal. "Baila Comigo" já está liberada.

● Que o Edwin Luisi grampeou de vez o lugar que seria de Marco Manini no novo especial das setas globais. Edwin merece.

● Que o Raimundo de Sousa não ficou com nenhuma cicatriz no rosto. Segundo a Lyba Fridman está mais lindo ainda.

● Que o Ronie Von não aceitou convite de Vannuci para ser apresentador de um musical no canal 4. O Ronie não quer ficar igual a Alcione.

● Que a Kate Hansen foi convidada para próxima novela das sete, global, está em dúvida sobre uma proposta paulista. Pediu uma semana para pensar.

● Que o Paulo Autran vai fazer um espanhol na novela "Os Imigrantes", pretende reeditar o sucesso do Baldaracci.

● Que o contrato da Tete Medina com a Globo terminou, mas a grande atriz não anda muito afim de renovar.

Em resumo — Novelas

TV GLOBO — CANAL 4

18:00 — *As Três Marias*

Alzira diz a Antônio que Raul é o culpado pela morte de Teresa, mas em troca quer que o médico retire a queixa da polícia contra Jonas. Aluízio faz uma grande confusão, mas acaba descobrindo que o analista de Júlia não recomendou que ela saísse com Ramiro. Jô briga com Lucas por causa do seu envolvimento com a morte de Teresa. Raul tenta expor seus quadros em várias galerias, mas não consegue. Antônio pede a Cíça para arrancar de Raul o nome do médico que atendeu Teresa. Jô diz à sua mãe que sabe que ela está mentindo. Glória diz à Afonso que sabe qual a solução para o seu casamento.

19:00 — *Plumas e Paetês*

Macela nega a paternidade de Renato e diz que levará Paula com ela. Marcela vai à agência fazer o teste fotográfico. Lá encontra-se com Luiza e a agride, dizendo que a "irmã" dela nunca conseguirá Edgar de volta. Bruna e Gustavo resolvem dar dinheiro à Marcela, para ver se ela desiste de ter a filha de volta. Sandra e Lídia trocam insultos na piscina do edifício.

20:10 — *Coração Alado*

Ao ler o jornal, Catucha entra em crise ao saber que Juca escapou mais uma vez. O barão coloca um cinto de castidade em Maria. Ela, com raiva, impõe algumas condições, que ele finge aceitar. Surge uma moça paralítica tentando se curar com Strauss. Ele apesar de ter consciência de que nada pode fazer, aceita isso como uma forma de ganhar dinheiro.

TV BANDEIRANTES — CANAL 7

17:50 — *O Meu Pé de Laranja Lima*

Gabriel diz a Paulo que foi Caetano quem lhe disse que Donana havia sido sua noiva. A cidade se prepara para julgar o comportamento de Lili. Paulo vai conversar com Caetano e Diogo impede que os dois briguem. Totoca diz para Paulo que Zezé está conversando com o Pé de Laranja Lima e ele resolve cortá-lo. Zezé tenta impedir, mas não consegue e Paulo começa a cortá-lo. Depois de dar algumas machadadas na árvore, Jandira consegue impedir que Paulo a destrua completamente. Raul diz a seu tio que como Paulo não quer que Lili volte para casa, se ele defendê-la, Paulo se voltará contra ele. Por este motivo será contra a volta de Lili.

18:40 — *Dulcinéa Vai à Guerra*

Ao ver uma das mulatas de Sargenteill, Enrico passa mal e é examinado por Tales. Mateus volta de Belo Horizonte. Lucrécia se prepara para sair sozinha e Elisa lhe diz que é muito perigoso, mas Lucrécia não lhe dá ouvidos. Porfírio diz a Gerusa que a reforma do Mambembe custará dois milhões de cruzeiros e ela responde que não há problemas. Camilo diz a Minga que receberá uma visita e que ela não poderá ficar na sala. Minga o atende e vai para o jardim. Uma mulher pára na calçada, recua e se esconde. Camilo volta para dentro e pede a Minga para ter cuidado. A mulher, Alice, fica olhando para Minga e baixinho, chama Minga de filha.

19:50 — *Rosa Baiana*

Orestes combina com Márcia que se aproximará de Elena sem que ela saiba quem é ele, pois sabe que o encontro dos dois não será uma coisa simples. Com o dinheiro, Agenor vai até a loja do turco para lhe pagar a dívida de Natália. Orestes se hospeda num hotel e à noite Márcia e Antônio Carlos vão buscá-lo para levá-lo ao teatro onde Elena está promovendo o espetáculo folclórico. Preocupada, Rosa Baiana vai à casa de Ivan para conversar sobre Orestes. Ivan lhe diz para ficar calma porque no fundo o que ela está sentindo é ciúme porque Orestes está à procura de sua mãe. No teatro, em Manaus, Márcia mostra Elena para Orestes.

EM RESUMO — FILMES NA TV

TV GLOBO — CANAL 4

14:30 — "Os Reis do Faroeste" — Cor — 1965 — Direção: Norman Maurer — Elenco: Os Três Patetas, Adam West, Nancy Kovack, Mort Mills, Don Lamond, Emil Sitka, Rex Holman e Henry Gibson.

Moe Howard, Larry e Joe de Rita (Os Três Patetas) vão para o Oeste selvagem e combatem uma quadrilha de bandidos ao lado de um mocinho covrdão (West) e a famosa pistoleira Annie Oakley (Nancy Kovack). Cor.

23:35 — "Um Casal Pra Frente" — Cor — 1969 — Direção: George Schaefer — Elenco: David Janssen, Kim Darby, Carl Reiner, Peter Duel, Andrew Prine, James Coco, Sam Waterston e David Lewis.

Um acatado publicitário de Denver, Jim Bolton (Janssen), recebe a notícia de que sua filha Dória (Darby) se casou em Nova Iorque sem pedir consentimento. Zangado, vai até lá e descobre que Dória está grávida de nove meses e que seu marido, Walter (Duel), é um fotógrafo *hippie* e rebelde.

TV BANDEIRANTES — CANAL 7

21:25 — "África Express" — Cor — 1975 — Direção: Michele Lupo — Elenco: Giuliano Gemma, Úrsula Andrews, Jack Palance, Giuseppe Mafiolli, Luciana Turina, Rossana Di Lorenzo e Giovanni Pazzafini.

Na África, John Baxter (Gemma), conhecido como Bwana John, tem um serviço de transportes e encontra a agente britânica Madeleine Cooper (Andrews), que está à procura de um espião nazista, Robert Preston (Palance), que se faz passar por caçador de animais para zoológicos. Na verdade ele, agora, é um contrabandista de marfim e inimigo pessoal de Baxter, que resolve ajudar Madeleine.

00:20 — "Os Farsantes" — Cor — 1967 — Direção: Peter Glenville — Elenco: Richard Burton, Elizabeth Taylo, Peter Ustinov, Paul Ford, Lilian Gish, George Stanford Brown, Roscoe Lée Browne, Gloria Foster e James Earl Jones.

Brown (Burton) retorna ao Haiti após a tentativa frustrada de encontrar um comprador para seu hotel, desvalorizado pelo esvaziamento de turistas provocado pela ação ditatorial de Papa Doc e sua guarda secreta, os Tontons Macoute. Com ele chega o velho casal Smith (Ford e Gish), e um inglês excêntrico, Major Jones (Guiness). Os problemas de Brown crescem devido a seu romance desesperado com Martha (Taylor), esposa de um embaixador sul-americano, Pineda (Ustinov).

Programação na TV

TV GLOBO — CANAL 4

07:00 — Telecurso Segundo Grau — Educativo
07:15 — Ginástica — Educativa
07:45 — Telecurso Segundo Grau (Reprise) — Educativo
08:00 — Sítio do Picapau Amarelo — "A Máscara do Futuro" (Reprise) — Seriado infantil
08:30 — TV Mulher — Feminino
12:00 — Globo Cor Especial — "Yougue & Minipolegar" e "Bam Bam & Pedrita" — Desenhos
13:00 — Globo Esporte — Noticiário Esportivo
13:15 — Hoje — Telejornal
13:45 — A Sucessora (Reprise) — Novela
14:30 — Festival de Férias — "Os Reis do Faroeste" — Longametragem
16:30 — Sessão Aventura — "Batman" — Desenho
17:00 — Show das Cinco — "Popeye", "Pernalonga" e "Tom & Jerry" — Desenhos
17:25 — Globinho — Noticiário infantil
17:30 — Sítio do Picapau Amarelo — "A Máscara do Futuro" — Seriado infantil
18:00 — As Três Marias — Novela
18:45 — Jornal das Sete — Telejornal
19:00 — Plumas e Paetês — Novela
19:45 — Jornal Nacional — Telejornal
20:10 — Coração Alado — Novela
21:10 — Quarta Nobre — "Vegas" — Seriado
22:10 — O Astro (Reprise) — Novela
23:10 — Jornal da Globo — Telejornal
23:35 — Sessão Comédia — "Um Casal Pra Frente" — Longametragem

TV BANDEIRANTES — CANAL 7

08:50 — O Despertar da Fé — Religioso
09:20 — Mary Tyler Moore — Seriado
09:50 — O Poder da Fé — Religioso
10:10 — Mamãe Calhambeque — Seriado
10:40 — Meu Amigo Tubarão — Desenho
11:00 — Cara a Cara (Reprise) — Novela
11:45 — Discomania — Musical
12:15 — Bandeirantes Esporte — Noticiário Esportivo
12:30 — Primeira Edição — Telejornal
13:00 — Programa Edna Savaget — Atrações Femininas
14:00 — Aqui e Agora — Utilidade Pública e Serviços
16:45 — Os Bionicos — Cyborg — Seriado
16:45 — Atenção — Noticiário local
17:50 — O Meu Pé de Laranja Lima — Novela
18:36 — Atenção — Noticiário local
18:40 — Dulcinéa Vai à Guerra — Novela
19:30 — Jornal Bandeirantes — Telejornal
19:50 — Rosa Baiana — Novela
20.40 — Sala de Espera — Agente 86 — Seriado
21:10 — Sala de Espera — Atenção — Na Ronda Da Violência — Telejornal
21:20 — Sala de Espera — Jornal da Copa — Noticiário sobre a Seleção Brasileira
21:25 — Super Sessão — "África Express" — Longametragem
23:15 — Atenção — Noticiário local
23:20 — Lou Grant — "Espiões" — Seriado
00:20 — Cinema Na Madrugada — "Os Farsantes" — Longametragem

TV STUDIOS — CANAL 11

07:45 — Ginástica — Educativo
08:15 — Cozinhando Com Arte — Feminino
08:30 — A Pantera Cor-de-Rosa — Desenho
09:00 — Bozo — Humorístico — Infantil
09:30 — Os Caçadores de Fantasmas — Desenho
10:00 — Super Robin Hood — Desenho
10:30 — Gaguinho e Seus Amigos — Desenhos
11:00 — A Turma do Pica-Pau — Desenhos
11:30 — Popeye — Desenho
12:00 — Bozo (Reprise) — Humorístico Infantil
12:30 — Maguila, o Gorila — Desenho
13:00 — O Elo Perdido — Seriado
13:30 — Jonny Quest — Desenho
14:00 — O Povo na TV — Jornalístico
18:45 — Sessão Premiada — "Daniel Boone" — Seriado
19:45 — Sessão Premiada — "O Pica-Pau" — Desenho
20:00 — Sessão Bang-Bang Premiada — "O Defensor" — Seriado
21:00 — Reapertura — Humorístico
22:30 — Carnaval 81 — Musical
23:30 — O Homem da Lei — Seriado
00:30 — Jornal da Noite — Telejornal

Notas & Avisos

JUIZO DE DIREITO DA SEGUNDA VARA DE FAMILIA DA CIDADE DO RIO DE JANEIRO — RJ

EDITAL DE CITAÇÃO COM O PRAZO DE 20 DIAS a ARNALDO MONTEIRO FILHO — HEITOR NOGUEIRA GUEDES Juiz da 2a. Vara de Familia — FAZ SABER aos que o presente edital virem ou dele conhecimento tiverem, especialmente ARNALDO MONTEIRO FILHO, atualmente em lugar ignorado que, processando-se por Juizo a Ação de Divórcio — Conversão — contra ele proposta por ANTONIA DE PADUA SALDANHA BARBOSA com fundamento na Lei 6.515/77 é expedido o presente edital no teor do qual fica o referido senhor citado para contestar, querendo, no prazo de 15 dias, tudo de conformidade com as peças constantes dos autos. Dado e passado nesta cidade do Rio de Janeiro, aos 12 dias do mês de fevereiro do ano de mil novecentos e oitenta e um. Eu, Luiz Carlos Mendes o subscrevo. (a) HEITOR NOGUEIRA GUEDES, JUIZ DE DIREITO. — SE.

AVISO

A Sra. ELZA DE ARAUJO GOES, brasileira, funcionária pública aposentada, do lar, inscrita no CPF sob o n.º 005.237.437, residente à Rua Projetada CE n.º 1300, Recreio dos Bandeirantes, faz saber a quem o conhecimento desta tiver ou interessar possa que fica revogada qualquer procuração outorgada, quer por instrumento público ou particular, quem quer que seja possuidor de tal instrumento. Tal empreendimento se presta pelo fato da declarante, em vista do decurso de longo espaço de tempo não se recorda mais quem seja detentor de tal "mandato", bem como o não cumprimento, pelo mandatário ou mandatários do Art. 1301 do C. Civil Brasileiro. Rio de Janeiro, 17.02.1981. (as) Elza de Araujo Goes. (2.324 — A. SERRA)

VIGÉSSIMA PRIMEIRA VARA CIVEL

EDITAL DE CITAÇÃO e INTIMAÇÃO DE CONVOCAÇÃO DO ARRESTO EM PENHORA com o prazo de 10 (dez) dias na forma abaixo: O DOUTOR NELSON FONTES SIFFERT, JUIZ DE DIREITO DA 21a VARA CIVEL DA CIDADE DO RIO DE JANEIRO, COMARCA DA CAPITAL — FAZ SABER: aos que o presente edital de citação e intimação com o prazo de 10 (dez) dias, virem ou dele conhecimento tiverem e interessar possa especialmente a THAIS ELOISA DE ALMEIDA LAZARUS e MARIA LUCIA FEITAS MOREIRA, que encontram-se em lugar incerto e não sabido, que nos autos da EXECUÇÃO movida por BANCO NACIONAL S/A., para no prazo de 24 horas pagarem a importância de Cr$ 70.000,00 (setenta mil cruzeiros), referente a uma nota promissória, ciente de que foi convolado em penhora e arresto o direito ao uso e gozo do aparelho telefônico número 227-4785, dois, dois, sete, quatro, sete, oito, cinco, para garantia do principal acima mencionado e mais custas acrescidas, ciente de que não sendo apresentada defesa se presumirão aceitos como verdadeiros os fatos articulados pelo exequente (Art. 285 do CPC). Distribuição de fls. 02: Corregedoria da Justiça à 21a. Vara Civel por intermédio do 3.º Ofício de Distribuição em 16.06.1980. (a) Ilegivel. Despacho de fls. 02: Citem-se. — Rio, 17.06.1980. (a) José Carlos Barbosa. Petição de fls. 23: Requerendo edital: Despacho de fls. 23 J. Convole o arresto em penhora, após expeça-se edital de intimação com o prazo de 10 (dez) dias. Rio, 10.09.1980. (a) C. H. Porto Carreiro. Feito o termo de conversão do arresto em penhora às fls. 24. E para que chegue ao conhecimento dos interessados e fins de Direito é expedido o presente edital resumido que será afixado no lugar de costume e publicado na forma da Lei. Ciente de que este Juizo tem sua sede à Av. Erasmo Braga, 115, sala 206-D. Dado e passado nesta Cidade do Rio de Janeiro, Comarca da Capital, aos 14 dias do mês de janeiro de 1981. Eu (a) Benedicto Pereira, Escrevente datilografei. Eu (a) Waldemiro da Cruz, Escrivão substituto, subscrevo no impedimento ocasional da Escrivã. (a) Nelson Fontes Siffert, Juiz de Direito. (2.331 — A. SERRA).

QUARTA VARA DE FAMILIA

EDITAL DE CITAÇÃO, com prazo de 20 dias, na forma abaixo: O Dr. Nascimento Antonio Póvoas Vaz, Juiz de Direito da 4a. Vara de Familia do Rio de Janeiro etc — FAZ SABER que pelo presente Edital de Citação atendendo ao que lhe foi requerido, cita Natalino Ferreira Lopes, de paradeiro incerto e não sabido, para contestar a ação de Divórcio Judicial, requerida por Lira Campos Lopes, no prazo de 15 dias, sob pena de revelia, ficando advertido de que não contestando se presumirão como verdadeiros os fatos articulados pela autora (Art. 285, C.P.C.). Rio, 29 de janeiro de 1981. Eu, Moysés Pacheco Sarmenho, Escrivão titular a subscrevo e assino. (2.332 — A. SERRA).

QUARTA VARA DE FAMILIA
Comarca da Capital

EDITAL DE CITAÇÃO, com o prazo de 20 dias, na forma abaixo: O Dr. Nascimento Antonio Póvoas Vaz, Juiz de Direito da 4a. Vara de Familia do Estado do Rio de Janeiro — Comarca da Capital, etc... FAZ SABER, que pelo presente Edital de Citação, atendendo ao que lhe foi requerido cita a CELINA RIBEIRO VICENTE DA SILVA, de paradeiro incerto e não sabido, para contestar a ação de Divórcio Judicial requerida por JOSÉ VICENTE FILHO no prazo de 15 dias, sob pena de revelia, ficando a mesma advertida de não contestando a referida ação, presumir-se-ão como verdadeiros os fatos articulados pelo autor (Art. 285 do CPC). Rio de Janeiro, 17 de fevereiro de 1981. Eu, Moysés Pacheco Sarmenho o subscrevo e assino. — Nascimento Antonio Póvoa Vaz — O Juiz. PA.

NONA VARA CIVEL

Edital com o prazo de trinta (30) dias, para citação dos réus JEAN RHOUSTON e ADELINO FERREIRA, por se acharem em lugar incerto e não sabido, para ciência da petição inicial e despacho transcritos. Não sendo contestada a ação se presumirão aceitos pelo réus, como verdadeiros os fatos articulados na inicial, ciente de que o prazo para a resposta são de quinze dias. O Doutor: HAMILTON LIMA BARROS, Juiz de Direito da Nona Vara Civel do Estado do Rio de Janeiro. FAZ SABER aos que o presente edital virem ou dele conhecimento tiverem que por este Juizo e Cartório se processa os autos da ação Ordinária movida por ILMO. CABIDO DA SANTA IGREJA CATEDRAL METROPOLITANA DO ARCEBISPADO DE SÃO SEBASTIÃO DO RIO DE JANEIRO contra ADELINO FERREIRA e s/m MARIA SOARES DE CASTRO, JEAN RUSHTRON e EDMAR GOMES DA ROSA, no qual foi requerido a expedição do presente edital, com o prazo de trinta dias, para citação dos réus supra mencionados, para ciência da petição inicial e despacho transcritos ""Petição inicial de fls. 2/3" Exmo. Sr. Dr. Juiz de Direito da 14. digo, da Vara Civel — ILMO. CABIDO DA SANTA IGREJA CATEDRAL METROPOLITANA DO ARCEBISPADO DE SÃO SEBASTIÃO DO RIO DE JANEIRO, entidade religiosa, com sede nesta cidade, na Rua Benjamim Constant, n.º 23, 5.º andar, inscrito no CGC sob o n.º 34.110.080/0001-50, por seu advogado ut procuração anexa (docs. 1 e 2), com supedaniado no Art. 683 do Código Civil Brasileiro, propor ação Ordinária de preferência Enfiteutica contra Adelino Ferreira e sua mulher Maria Soares de Castro, portuguêses, casados, ele comerciante, ela do lar, domiciliados e residentes nesta cidade, na Rua São Luiz Gonzaga, n.º 1.847, casa 2, JEAN RUSHTON, inglesa, solteira, professora, domiciliada e residente nesta cidade na Rua Mariz e Barros n.º 652, apart. 201, inscrita no CPF sob o n.º 336.121.707 e contra Edimar Gomes da Rosa, brasileiro, desquitado, do comércio, domiciliado e residente nesta cidade, na Rua Visconde de Itajá, n.º 57 apart. 701, pelas razões de fato e de direito que se seguem: O suplicante, senhorio direto do prédio situado à Rua Barão de Iguatemi n.º 253 antigo 71, e respectivo terreno, na freguesia do Engenho Velho, sendo o prédio residencial, medindo terreno 5,50m de largura por [illegible] de comprimento por ambos os lados, confrontando à direita com o prédio n.º 251, antigo 69, à esquerda com o prédio n.º 257, antigo 73, e nos fundos com o prédio n.º 5, da Rua João Francisco. Pela comunicação que lhe foi feita pelo primeiro suplicado (doc. 3), o suplicante tomou conhecimento de que os enfiteutas — Adelino Ferreira e sua mulher Maria Soares de Castro, prometeram vender pelo preço de Cr$ 300.000,00 em caráter irrevogável e irretratável, a JEAN RUSHTON, o imóvel da Rua Barão de Iguatemi, n.º 253, já devidamente registrada no 11.º Ofício do Registro Geral de Imóveis, sob o n.º 03 na matricula 3.933 no livro 2 A 3 às fls. 97, em 4 de abril de 1977, conforme testifica a escritura de promessa de compra e venda, que ora anexamos (doc. 4), sem que o suplicante tivesse, como determina a Lei Adjetiva, sido cientificado a transação, o que torna o ato jurídico eivado e sujeito à sua anulabilidade. Ocorre, todavia, que a promitente compradora JEAN RUSHTON prometeu ceder o imóvel objeto da presente, ao segundo suplicado EDIMAR GOMES DA ROSA, sem que o suplicante, também, tivesse sido cientificado da alienação, o que a torna ineficaz. Assim, querendo o suplicante exercitar seu direito de preferência pelo mesmo preço e condições, requerer a V. Exa. a citação dos suplicados ADELINO FERREEIRA e s/m MARIA SOARES DE CASTRO, JEAN RUSHTON e EDIMAR GOMES DA ROSA, para que, querendo, contestem a presente, sob pena de revelia, que a final deverá ser julgado PROCEDENTE o pedido, sob pena de revelia, digo o pedido consolidando-se a pel, digo, plena propriedade do imóvel objeto da presente, em nome do suplicante, mediante e depósito de preço em favor do suplicante, condenando-se os suplicados nas custas e honorários de advogados, estes na base de 20% do valor da ação, protestando por todos os meios de prova em direito permitidas. Requer, ainda, a V. Exa. se digne determinar a expedição da competente guia do depósito prévio, no valor de Cr$ 300.000,00 correspondente ao preço da primeira alienação. Dá-se à presente o valor de Cr$ 300.000,00, para efeitos do Art. 39, I do C.P.C. Endereço e: Rua Benjamin Constant n.º 23, 5.º andar. N. termos, P. Deferimento. Rio de Janeiro, 20 de agosto de 1980. (as) Antonio Passos Costa de Oliveira OAB 39.448. — Despacho de fls. 56 "Cite-se por edital, com o prazo de 30 dias. Rio, 12-2-81. (as) Hamilton Lima Barros. Juiz de Direito. O presente edital será afixado no lugar de costume e publicado no Diário Oficial e pela imprensa local, na forma da lei, ciente de que este Juizo funciona à Av. Erasmo Braga 115, 3.º andar, corredor B. Dado e passado nesta Cidade do Rio de Janeiro, aos 13 dias do mês de fevereiro do ano de mil novecentos e oitenta e um. Eu, Manoel da Silva Couto, Técnico Judiciário Juramentado, datilografei e subscrevo. (as) Hamilton Lima Barros, Juiz de Direito. (2.333 — A. SERRA)

QUARTA VARA CIVEL

Edital de Intimação com o prazo de vinte (20) dias à LAERTE DE OLIVEIRA PELLICCIONE e sua mulher, extraído dos autos da Carta Precatória oriunda do Juizo de Direito da Comarca de São Pedro da Aldeia — Cartório do 1.º Ofício de Justiça — Estado do Rio de Janeiro, extraída da Notificação requerida por ESPOLIO DE MARCIONILIO PEREIRA DE MACEDO, na forma abaixo: O Doutor João Wehbi Dib, Juiz de Direito da Quarta Vara Civel da Comarca da Capital do Estado do Rio de Janeiro. FAZ SABER, aos que o presente Edital de Intimação com o prazo de vinte (20) dias, virem ou dele conhecimento tiverem e interessar possa especialmente à LAERTE DE OLIVEIRA PELLICCIONE e sua mulher, que estão em local incerto e não sabido, de que por este Juizo e Cartório, em . . . 18-12-1979, por intermédio do 4.º Ofício de Distribuidor, foi distribuida uma CARTA PRECATORIA oriunda da Comarca de São Pedro da Aldeia — RJ, Cartório do 1.º Ofício de Justiça, e extraída dos autos da Notificação proposta por MARCIONILIO PEREIRA DE MACEDO, e posteriormente retificado para ESPOLIO DE MARCIONILIO PEREIRA DE MACEDO, contra LAERTE DE OLIVEIRA PELLICCIONE e sua mulher, tendo a notificação por objeto a intimação dos réus para constituí-los em mora, tendo em vista que em . . 08-10-1976 o suplicante contratou com os suplicados a venda digo, a compra e venda do lote 2 (dois), Quadra B, do Desmembramento aprovado pela municipalidade em 06-12-75, conforme escritura lavrada no livro 104-A, fls. 1 a 2v.º Cartório do 2.º Ofício de São Pedro da Aldeia, pelo preço de Cr$ 38.000,00 e, estando o suplicado em atraso com o pagamento de 9 prestações das 38 ajustadas, foi proposta a Notificação e a Carta Precatória, para que o suplicado e sua mulher venham pagar as prestações vencidas e vincendas, conforme estipulado na escritura de Promessa de Compra e Venda, no prazo de 30 (trinta) dias sob pena de ficar constituído em mora e conseqüentemente rescindido o contrato e, estando os suplicados em local incerto e não sabido, conforme certidão de fls. 7v.º, foi pelo autor requerido a expedição de Editais, que foi deferido pelo despacho de fls. 19, datado de 04-02-81, com o prazo de vinte (20) dias, sendo assim expedido o presente resumidamente de acordo com o Artigo 535, n.º I da Corregedoria. E, para que o presente chegue ao conhecimento dos suplicados, mandei extraí-lo, sendo afixado no lugar de costume, publicado na forma da lei. Rio de Janeiro, RJ, aos 18 dias do mês de fevereiro de mil novecentos e oitenta e um. Eu, VIRGILIO PRAZERES DE ASSIS, Auxiliar-Técnico Judiciário, datilografei e conferi. E eu, MARIA APARECIDA DE ALMEIDA MELO, Titular da Serventia, subscrevo. Juiz de Direito JOAO WEHBI DIB. — SU

QUARTA VARA CIVEL

Edital de citação com o prazo de vinte (20) dias à MARCELINO GONZALEZ MARINO, e MARIA SOLINO SOTELO, extraída dos autos da ação de Adjudicação Compulsória proposta por HERNANI SEILER GIGLIO, na forma abaixo: O Doutor JOÃO WEHBI DIB, Juiz de Direito da Quarta Vara Civel da Comarca da Capital do Estado do Rio de Janeiro. — FAZ SABER, aos que o presente Edital de citação com o prazo de vinte (20) dias, virem ou dele conhecimento tiverem e interessar possa, especialmente à MARCELINO GONZALEZ MARINO e MARIA SOLINO SOTELO, que estão em local incerto e não sabido, que por este Juizo e Cartório, el digo, em 09 de dezembro de 1980, por intermédio do 2.º Ofício de Distribuidor, foi distribuida uma ação de Adjudicação Compulsória proposta por HERNANI SEILER GIGLIO, contra MARCELINO GONZALEZ MARINO, MARIA SOLINO SOTELO E PAOLO TASSINARI e INÊS ZOLI TASSINARI, tendo por objeto que o suplicante adquiriu os direitos sobre o apartamento 822, da Rua General Severiano n.º 40, Botafogo, conforme escritura do 2.º Ofício de Notas, lavrada no livro 2.205, fls. 11v.º, em 05.01.1967, os quais haviam adquirido por escritura de promessa de compra e venda lavrada no 24.º Ofício de Notas livro 1.222, folhas 40v.º de 23.05.1966, e escritura do 20.º Ofício de Notas, livro 630, fls. 63v.º em 11.11.60, imóvel adquirido pelo valor de Cr$ 17.000,00 digo, Cr$ 17.500,00 pagos integralmente, sendo que a última das prestações em 15.01.69, os cedentes desapareceram, sem tomarem qualquer providências, no sentido de outorgarem ao suplicante a escritura do referido imóvel, sendo proposta a ação para que os mesmos, venham contestar a ação querendo, dentro do prazo da lei, presumindo-as aceitos pelos mesmos como verdadeiros os fatos articulados pelo autor na inicial às fls. 2 e 3 a qual foi dado o valor de Cr$ 18.000,00, sob pena de ser o imóvel adjudicado, observadas as formalidades legais, sendo às fls. 37 requerido a expedição dos editais contra MARCELINO GONZALEZ MARINO e MARIA SOLINO SOTELO, e determinado a declaração da ausência, que foi efetuada às fls. 60, é expedido o presente Edital resumidamente de acordo com o artigo 535, n.º I da Corregedoria. E para que o mesmo chegue ao conhecimento dos suplicados, mandei extraí-lo, sendo afixado no lugar de costume, publicado no Diário Oficial e na forma da lei. Dado e passado nesta Cidade do Rio de Janeiro, Capital do Estado do Rio de Janeiro, aos treze dias do mês de fevereiro do ano de mil novecentos e oitenta e um. Eu, EUGENIA REIS CRUZ, Técnica Judiciária Juramentada, datilografei e conferi. E eu, MARIA APARECIDA DE ALMEIDA MELO, Titular da Serventia, subscrevo. — O JUIZ DE DIREITO, JOÃO WEHBI DIB. — SU.

VIGÉSSIMA SEGUNDA VARA CIVEL

Edital de citação com o prazo de 20 dias, na forma abaixo: O Doutor Pedro Fernando Ligiero, Juiz de Direito da 22a. Vara Civel da Justiça do Estado do Rio de Janeiro, faz saber aos que o presente edital virem ou dele conhecimento tiverem que por este ficam citados JOÃO GERALDO FLORESTA TAVARES CAVALCANTI, sua mulher LYRIA DE LAS HERAS CAVALCANTI, MTVEI LIFSCHITZ sua mulher MARIE LIPSCHITZ e ROSALIA MOREIRA DE MELLO, para ciência da presente ação Sumaríssima que lhe move ORLANDO CAMPOFIORITO, e para que compareçam neste Juizo e Cartório, sito na Av. Erasmo Braga n.º 11, digo, n.º 115, sala 205-D, no dia 07 de julho de 1981, às 14:00 horas, a fim de integrarem a audiência de instrução e julgamento, quando poderá ser apresentada a defesa, exigido o comparecimento pessoal para eventual depoimento, de conformidade com as peças a seguir transcritas: PETIÇÃO INICIAL DE FLS. 2/4: ORLANDO CAMPOFIORITO, brasileiro, solteiro, engenheiro, portador da identidade n.º 04667376-O do Instituto Félix Pacheco, expedida em 05.06.1979, inscrito no C.P.F. sob o n.º 029147007-68, residente na Rua Gavião Peixoto n.º 67, apto. 1.302, Icaraí, em Niterói, vem, por seu advogado infra assinado (doc. 1), propor a presente ação Sumaríssima de Adjudicação Compulsória contra JOÃO GERALDO FLORESTA TAVARES CAVALCANTI e sua mulher MARIE LIPSCHITZ, digo, LYRIA DE LAS HERAS CAVALCANTI, MATVEI LIPSCHITZ e sua mulher MARIE LIFSCHITZ e ROSALIA MOREIRA DE MELLO, cujos endereços são ignorados pelo Suplicante, estando os mesmos em lugares incertos e não sabidos, pelos seguintes motivos e fundamentos: Na conformidade da Escritura de Promessa de Compra e Venda, lavrada nas Notas do 2.º Ofício, desta Cidade, às fls. 70v, livro 1.368 em 24.06.1955, JOÃO GERALDO FLORESTA TAVARES CAVALCANTI e sua mulher LYRIA DE LAS HERAS CAVALCANTI prometeram vender a MATVEI LIFSCHITZ o apt. 311, com fração 1/227 do respectivo terreno do edifício sito na Rua Júlio de Castilho, 35, estando registrada a promessa no 5.º Ofício do Registro de Imóveis (doc. de n.ºs.). Pela declaração (doc.) o Sr. João Geraldo Floresta Tavares Cavalcanti deu quitação ao Sr. Matvei Lifschitz. Através da Escritura de cessão lavrada em notas do 2.º Ofício, no livro 1.368, fls. 71v., Matvei Lifschitz e sua mulher MARIE LIFSCHITZ prometeram ceder os direitos aquisitivos resultantes da escritura anterior à ROSALIA MOREIRA DE MELLO, estando a referida escritura averbada no livro 4-A às fls. 80, inscrição n.º 18.007, em 06.02.57. A promitente cessionária ROSALIA MOREIRA DE MELLO, através da escritura de promessa de cessão, lavrada no Cartório do 2.º Ofício de Notas, no livro 1.484, às fls. 20, em 28.02.1958, prometeu ceder seus direitos ao Suplicante, pelo preço justo e acertado de Cr$ 28.000,00 pagos da seguinte forma: Cr$ 160.000,00, pagos Cr$ 50.000,00, no prazo de sessenta dias (doc. 1) e Cr$ 110.000,0, no prazo de 5 anos, por meio de 60 prestações mensais de ...... Cr$ 2.446,40 cada uma (doc. junto) e liquidar o restante no praço ajustado com MATVEI LIFSCHITZ (declaração de consentimento) (doc.) pagando mensalmente as 191 prestações restantes de Cr$ 2.961,20 (doc. junto) Face tal quitação em 20.02.1962 e como são desconhecidos os endereços dos Suplicados, tem-se como recusa a outorga da escritura definitiva, caracterizando o disposto no artigo 16 do Decreto-Lei n.º 58, com redação introduzida pela Lei n.º 6.014, de 27.12.1973, "in verbis" "Recusando-se os compromitentes a outorgar a escritura definitiva no caso do artigo 15, o compromissário deverá propor, para seu, digo o cumprimento da obrigação, Ação de Adjudicação Compulsória, que tomará o rito sumaríssimo". Demonstrando por prova, escritura e quitação do preço, conforme documentos juntos, não há como negar a pretensão do Suplicante e, a respeitável sentença que há de ser prolatada, valerá como título: "Julgada procedente a ação, a sentença, uma vez transitada em julgado, adjudicará o imóvel ao compromissário, valendo como título para transcrição". Por tudo isso, com fundamento nos dispositivos legais invocados, o Suplicante vem propor AÇÃO DE ADJUDICAÇÃO COMPULSÓRIA COM RITO SUMARISSIMO, requerendo a citação dos Suplicados, por edital, consoante o disposto no artigo 231, inciso II do C.P.C., por ignorados seus destinos, para que no prazo legal, ofereçam contestação ou defesa, se tiverem, designando desta logo audiência na conformidade do disposto no artigo 278 da Lei adjetiva, pena de revelia, julgando-se procedente o pedido, decretando por sentença a adjudicação do imóvel ao Suplicante, em consonância com os princípios legais vigentes e, transitada em julgado, seja expedido mandado para transcrição do imóvel em seu nome. Protesta o Suplicante por todos os meios de provas, em direito admitidas, perícias, documentos, presentes e futuros, pena de confissão. Dá-se a causa o valor de Cr$ 20.000,00. Termos em que, Pede Deferimento. Rio de Janeiro, 23 de dezembro de 1980. (a) Heloisa Helena D. Lamance. OAB — 34.909. DESPACHO DE FLS. 95: "Designe-se data para realização da audiência de instrução e julgamento, cientificados os Réus de que a defesa será nela produzida, sob pena de reputarem-se verdadeiros os fatos narrados pela parte Autora. Intimem-se as partes, pessoalmente para comparecimento à audiência. Art. 278, § 1.º do C.P.C. Faculto provas oral e documental. Cite-se. Rio, 21.01.81. (a) Pedro Fernando Ligiero". DADO E PASSADO nesta Cidade do Rio de Janeiro, Estado do Rio de Janeiro, aos nove dias do mês de fevereiro do ano de mil novecentos e oitenta e um. — Eu, (a) Apolio de Oliveira Godoy, Escrivão, mandei datilografar e subscrevo. — (a) Pedro Fernando Ligiero — Juiz de Direito. — (A. SERRA).

Fla viaja hoje e estréia no Torneio contra time de J. César

A delegação do Flamengo viaja hoje às 11 horas, para Punta del Este — com scala em Montevidéu — para participar do Torneio Internacional, no qual estréia amanhã, contra o Talleres, clube ao qual vendeu recentemente o ponta-esquerda Júlio César. Os outros participantes são Grêmio de Porto Alegre e a Seleção de Maldonado, substituindo o Penarol, que não confirmou sua presença. O título será decidido sexta-feira, pelos dois vencedores.

O goleiro Raul é a grande dúvida do técnico Bria, que tem Cantarele de sobreaviso. O restante do time já está escalado com Leandro, Luis Pereira, Marinho e Carlos Alberto; Andrade, Adilio e Peu; Lino, Nunes e Carlos Henrique. Zico e Júnior, que retornaram da Seleção, prontificaram-se a participar do torneio, mas o presidente Dunshee de Abanches achou melhor que os dois ficassem liberados, para recuperar-se do grande desgaste dos jogos no Exterior.

O lateral-direito Nei Dias assinou contrato e fica emprestado até o final do ano.

VASCO

Zagalo ainda não definiu o time do Vasco para o amistoso de sábado, contra o Fluminense, em Cabo Frio. A dúvida é na ponta-direita, onde o técnico não sabe se escala Wilsinho, porque o jogador será julgado pelo tribunal da CBF e pode pegar uma suspensão de até quatro jogos. A opção é manter Alcides, pois com a venda de Flecha ao Independiente da Argentina, o clube não dispõe de um reserva para a posição. No

BOTAFOGO

O presidente Charles Borer decidiu que somente depois do segundo jogo entre Brasil e Bolívia, dia 22, tratará da contratação do ponta-esquerda Aguillar, do The Sorongest de La Paz. O técnico Paulinho de Almeida preferiu somente pronunciar-se sobre a contratação depois de observar melhor o jogador, pois não pode tirar conclusões pelo que viu no jogo em La Paz, pela tevê.

Enquanto Aguillar não vem, Paulinho decidiu manter Ziza como titular da ponta-esquerda, aguardando uma oportunidade para escalar Gerson no meio-campo, sua verdadeira posição. O time-base para a segunda fase da Taça de Ouro já está definido com Paulo Sérgio; Gilmar (Perivaldo deve sofrer uma suspensão de quatro jogos), Gaúcho I, Gaúcho II e Carlos Alberto; Rocha, Ademir Lobo e Mendonça; Edson, Mirandinha e Ziza.

Falcão está nos planos do Grêmio. Leão não acredita

O apoiador brasileiro Falcão, ex-Internacional e atualmente jogando no futebol italiano, poderá se transferir para o Grêmio porto-alegrense, apesar dos insistentes e irritados desmentidos do vice de futebol do clube gaúcho Rafael Bandeira, embora o boato da transferência continue a crescer, afirmando-se até que já está sendo passado um livro de ouro entre os sócios e os conselheiros de maior poder aquisitivo, a fim de arrecadar 250 milhões para a compra do passe do jogador. Existem, ainda, informações de que Rafael Bandeira já manteve os primeiros contatos com o Falcão e os dirigentes do Roma para concretizar a transação.

Entre os jogadores, a notícia não teve a repercussão esperada, e Leão, líder do elenco, foi taxativo ao dizer que não acreditava:

— Para mim tudo não passa de uma grande mentira. Não dou crédito algum a esta informação, principalmente porque Falcão está muito bem no futebol italiano, não devendo sair de lá tão cedo.

A delegação do Grêmio embarcou ontem para o Uruguai, onde participará do Torneio Internacional de Punta del Este, junto com o Flamengo. A viagem contrariou o preparador físico Heroino Machado, de opinião que seria melhor o time descansar para a segunda fase da Taça de Ouro, mas com o boato da contratação de Falcão está praticamente confirmado, todo o amistoso rentável, é aceito de bom grado pelos dirigentes do Grêmio.

Declaração de Michel Assef revolta dirigentes do Flu

O presidente Silvio Kelly dos Santos emitiu nota oficial, ontem, contra todos os argumentos apresentados pelo vice-jurídico do Flamengo Michel Assef, "Persona Non Grata", no que foi apoiado por toda sua diretoria, sobre o assunto Cláudio Adão, que teve seu passe cobrado na Justiça Desportiva junto ao Tribunal da Federação do Rio de Janeiro.

Como é do conhecimento público, o Flamengo vendeu ao Fluminense o passe do atacante Cláudio Adão pelo preço parcelado de Cr$ 8 milhões e, segundo a diretoria do Flamengo, através de seu vice-de-futebol Michel Assef, o Fluminense que não pagou em dia, nenhuma das parcelas deixou de efetivar o pagamento d ametade da última, o que o obrigou a fazer a cobrança através da Justiça Desportiva, com que não concordaram os dirigentes do clube tricolor.

Mas um encontro entre Michel Assef, do Flamengo, e Rafael de Almeida Magalhães, acabou por selar novamente a paz entre as duas agremiações, com o Fluminense se comprometendo a pagar — a metade da última parcela — em torno de 1 milhão de cruzeiros — na segunda-feira passada. No entanto, o vice-jurídico do Flamengo, sempre se mostrando em suas declarações junto à Imprensa lacônico, declarou que retirou a causa na Justiça para "ajudar" o Fluminense que estaria passando por graves momentos financeiros.

Flu é atração no Paraná contra o time do Cascavel

Apesar de sua má figura na Taça de Ouro, de não contar com Edevaldo e Edinho, seus dois jogadores na Seleção Brasileira, o Fluminense é atração para o público de Cascavel, cidade do Paraná, na noite de hoje, às 21 horas, em amistoso marcado para o Estádio Municipal. Toda a promoção da partida está sendo feita em cima da presença dos jogadores Gilberto, Cláudio Adão, Robertinho, e Zezé.

O Cascavel, co-campeão paranaense de 80 — ao lado do Colorado — perdeu vários jogadores do ano passado e fez uma péssima campanha na Taça de Prata.

Os times: Fluminense — Paulo Goulart (Paulo Vitor) Marinho, Tadeu, Adigo e Rubens; Delei, Gilberto e Mário; Robertinho, Cláudio Adão e Zezé. Cascavel — Zico, René, Gritti, Rubens Paula e Valdecir; Roberto, Régis e Moacir; Marcos, Chico Paulino e Sérgio Ramos.

TAÇA DE PRATA

— O simples empate no jogo de hoje contra o Palmeiras, no Parque Antártica, dará ao Guarani o título de campeão do Grupo I da Taça de Prata e a classificação à Taça de Ouro. O jogão está marcado para as 21 horas com arbitragem de Dulcidio Vanderlei Boschila. PALMEIRAS — João Marcos, Nenê, Darinta, Marquinhos e Jaime Boni; Vitor Hugo, Célio e Sena; Osni, Paulinho e Baroninho. GUARANI — Birgui, Gaspar, Jaime, Édson e Almeida; Edmar, Angelo e Jorge Mendonça; Lúcio, Careca e Capitão.

UBERABA X COMERCIAL (MS)

Em seu estádio, o João Guido, o Uberaba precisará apenas do empate para garantir a classificação à Taça de Ouro e a conquista do Grupo J, a partir das 21 horas. José de Assis Aragão é o árbitro escalado. UBERABA — Diron, Celso, Rafael, Tim e Aldeir; Vandinho, Donizeti e Serginho; Joãozinho, Netinho e Nei. COMERCIAL (MS) — Dorival, Cardoso, Odair, Atouca e Sanches; Zé Cláudio, Genildo e Sérgio Americo; Cido, Toninho e Válter.

O Bahia precisará apenas do empate no jogo de hoje, contra o Remo, na Fonte Nova, para ganhar o Grupo G da Taça de Prata e se classificar para a segunda fase da Taça de Ouro. O horário é de 21 horas, e o árbitro, Carlos Rosa Martins. BAHIA — Renato, Edinho, Fernando Nilton e Paulo César; Édson Soares, Léo Oliveira e Toninho Taino; Washington Luis, Dirceu e Gilson. REMO — Dico, Guilherme, Adriano, China e Cuca; Jorge Silva, Nego e Marcelino; Paulinho, Mesquita e Paulo Augusto.

NÁUTICO X ANAPOLINA

Somente a vitória sobre o Anapolina hoje, no Estádio José Maciel, em Recife, dará a classificação ao Náutico para a segunda fase da Taça de Ouro. Arnaldo César Coelho dirigirá o jogo com estas equipes: NÁUTICO — Jairo, Lourival, Dimas, Nelson e Carlinhos; Valdir Lima, Luciano e Brás; Piter, Reinaldo e Marquinhos. ANAPOLINA — Nilson, Assis, Sidnei, Riba e Nei; Paulo Sérgio, Nilton e Esquerdinha; Mario, Osmário e Rodrigues.

SÉTIMA VARA CIVEL

Edital de praça, com prazo de 20 dias, extraído dos autos do processo de Execução promovida por VISTACREDI S/A. CREDITO, FINANCIAMENTO E INVESTIMENTOS contra FERNANDO SILVA DO NASCIMENTO, GAUDENCIO DO NASCIMENTO, ANACLETO ABREU RAIMUNDO e sua mulher SUETLANA SVIATOPOLK MIRSKY, bem como a intimação dos Executados para ciência da praça. — O Doutor Mauro Junqueira Bastos, Juiz de Direito da 7a. Vara Civel da Comarca da Capital. — Faz saber aos que o presente edital de praça com o prazo de 20 dias virem, ou dele conhecimento tiverem que, pelo Porteiro dos Auditórios, no átrio do Palácio da Justiça, no dia 02.04.1981, às 14:00 horas levará à 1a. praça pelo maior lance oferecido acima da avaliação, o bem penhorado e avaliado na Execução acima aludida, constante do apartamento 702, do edifício denominado Praia, situado na Av. N. S. de Copacabana n.º 236, que é de construção em estrutura de concreto armado e alvenaria de tijolos com sete pavimentos e dois apartamentos por andar, ocupação mista, ficando o apto. na parte dos fundos do prédio do 7.º pavimento, bom estado de conservação, dividindo-se em sala, 3 quartos, cozinha e banheiro azulejado parcialmente e, área com tanque. O terreno mede em sua totalidade: 14:00ms de frente, 19:00ms na linha lateral esquerda para quem dentro do terreno olha para o mar, 17:00ms na linha lateral direita, e, 14:15ms na linha dos fundos. Avaliado o direito e ação à compra do Edifício e a fração ideal de 0,040 do respectivo terreno, independente de qualquer saldo negativo porventura existente nesta data, em Cr$ 500.000,00. Caso não hajam licitantes, fica a 2a. praça pelo maior lance oferecido designada para o dia 20.04.1981, às 14:00 horas. A arrematação far-se-á com dinheiro à vista ou fiança idônea por três dias, devendo a quem ditos bens interessar, comparecer nos dia e hora designados cientes de que deverão ser pagas as seguintes percentagens: Comissão do Porteiro, 3%. Custas até no máximo legal de Cr$ 10.380,00. E para que chegue ao conhecimento de todos os interessados vai o presente edital afixado no lugar de costume e assinado na forma da lei. Dado e passado nesta cidade do Rio de Janeiro, aos 06 de fevereiro de 1981. Eu, Horácio Pires de Castro Filho, Escrivão, subscrevo. (ass.) dr. Mauro Junqueira Bastos, Juiz de Direito. (2.336 — A. SERRA).

SÉTIMA VARA CIVEL

Aditamento ao edital de citação, com o prazo de 30 dias, na forma abaixo. O Doutor Mauro Junqueira Bastos, Juiz de Direito da 7a. Vara Civel da Capital do Estado do Rio de Janeiro. FAZ SABER aos que o presente aditamento ao edital de citação com o prazo de 30 dias, devidamente publicado no Diário Oficial de 26-12-1980, às fls. 22 e no Jornal "Luta Democrática" de 27-12-80 — fl. 8, e 24-12-1980, fls. 8, virem ou dele conhecimento tiverem que, o Réu ROBERTO ANSELMO FORTES ou FONTES é brasileiro, solteiro, maior, do comércio, tido como residente à Av. Copacabana, n.º 835, nesta Cidade. Aditamento deferido às fls 23. E para que chegue ao conhecimento de todos os interessados vai o presente edital afixado no lugar de costume e assinado na forma da lei. Dado e passado nesta Cidade do Rio de Janeiro, aos 16 de fevereiro de 1981. Eu, Horácio Pires de Castro Filho, Escrivão, subscrevo e As. dr. Mauro Junqueira Bastos, Juiz de Direito. (2.335 — A. SERRA)

SOUNIS S/A. CONSULTORES DE EMPRESAS
C.G.C. n.º 33.777.020/0001-22

A Diretoria da empresa comunica que se acham à disposição dos Senhores Acionistas os documentos de que trata o Art. 133 da Lei n.º 6404/76, na sede social da empresa à Av. Graça Aranha, 226 grupo 617, nesta cidade. Rio de Janeiro, 16 de fevereiro de 1981. A Diretoria. (2.337 — A. SERRA).

COMARCA DA CAPITAL
SEGUNDA VARA CIVEL

Edital de 1a. e 2a. praça e INTIMAÇÃO de VERA FERREIRA DO VALLE, extraído dos autos da Carta Precatória oriunda do Juizo de Direito da 3a. Vara Civel da Comarca de Petrópolis, Estado do Rio de Janeiro, extraída dos autos da ação de Execução que perante aquele Juizo Cia. Real de Investimento — Crédito, Financiamento e Investimentos move contra Luciano Ribeiro Pinto, Altair José Bento e Vera Ferreira do Valle, na forma abaixo. O Doutor Richard Paul Neto, Juiz de Direito da Segunda Vara Civel da Cidade do Rio de Janeiro FAZ SABER aos que o presente Edital virem, ou dele conhecimento tiverem, especialmente VERA FERREIRA DO VALLE, a qual, caso não seja encontrada, ou esteja em lugar incerto e não sabido fica pelo mesmo intimada para ciência de que no próximo dia . . . 23/2/81, às 14:00 horas, no Hall dos Elevadores do novo Palácio da Justiça, pelo Leiloeiro Judicial, será levado à 1a. Praça, à quem maior lance oferecer acima da avaliação de Cr$ 1.800.000,00 (Hum milhão e oitocentos mil cruzeiros), o apartamento n.º 605 do Edifício "Gemini", situado na Av. Henrique Dodsworth n.º 133, com entrada suplementar pela Rua Professor Gastão Bahiana n.º 496, na freguesia da Lagoa, na parte da frente do 6.º pavimento, em bom estado de conservação, composto de Living, 3 quartos, 2 banheiros sociais, cozinha e W.C. de empregada, azulejados até o teto, quarto de empregada e pequena área de serviço com tanque de lavagem azulejada parcialmente, com direito a duas vagas na garagem com 7/23.000 (para cada uma) do terreno, cabendo ao referido apartamento a fração ideal de 102/23.000 do respectivo terreno, constando como Credor Hipotecário do mesmo, DELFIM RIO S/A. CREDITO IMOBILIARIO. E caso não haja licitantes, fica designado o dia 11/3/81, às 14:00 horas, no mesmo local e pelo mesmo Leiloeiro, para a 2a. Praça, devendo a quem dito bem interessar, comparecer nos dias, hora e local acima mencionados, cientes de que deverão ser pagas as seguintes percentagens: 3% de comissão ao Leiloeiro Judicial; 1% de custas de Cartório até o máximo permitido de Cr$ 10.380,00, e garantir o lance com o sinal de 20% sobre o preço da arrematação. E para conhecimento geral, expediu-se o presente Edital que será publicado e afixado na forma da lei. Dado e passado nesta Cidade do Rio de Janeiro, aos vinte e um dias do mês de janeiro do ano de mil novecentos e oitenta e um. Eu, Odaléa Rocha Magalhães, Técnica Judiciária Juramentada, fiz datilografar. E eu, Humberto Marworm, Técnico Judiciário Juramentado, respondendo pelo expediente do Cartório, subscrevo. (ass.) Richard Paul Neto, DA.

O fuque fuque sem pula-pula

A primeira providência foi retirar a máscara da Colombina estilizada, e daí por diante iniciar o fuque-fuque, no mais sofisticado estilo do Especial Concord. Ela tratou de facilitar tudo abrindo as pernas.

Ele não se importou com o flash do fotógrafo e iniciou a preparação, na base do lambe-lambe, do pescoço até às partes que por motivos alheios a nossa vontade não podemos publicar. Vejam o que vai acontecer na próxima foto.

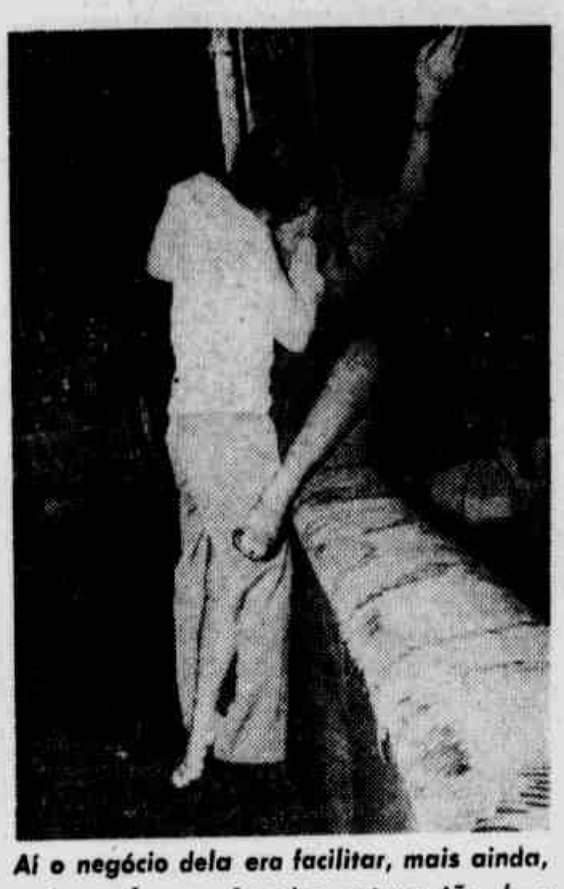

Aí o negócio dela era facilitar, mais ainda, o fuque-fuque. A coisa estava tão b- que se não fosse o beijo desentope pia, ela iria dar vivas a Momo, Baco, Dionísio e entidades afins.

O prazer foi tanto que ela não agüentou e perdeu as forças, enquanto gritava: "Estou com a xavasca em brasa, quero fuque-fuque até quarta-feira de cinzas. E que sifu os moralistas."

Antes do carnaval o sucesso era o Bum-Bum da Gretchen. Agora nos pré-carnavalescos o sucesso é mesmo qualquer bunda que pintar.

O cavalheiro mostrou no Special que para se cair de língua também tem que ter elegância e exigir da parceira o charme

Polícia porrou sambistas que queriam ver escolas da galera

A Polícia Militar arranjou outra desculpa para dar porrada no povo depois que passou a onda do feijão faltar. Agora a moçada apanha porque quer ver o desfile das Escolas de Samba. Esta nada mais é do que uma maneira de exercitar os soldados da "briosa". Para os quatro dias de folia, não vai ter lombo que chegue

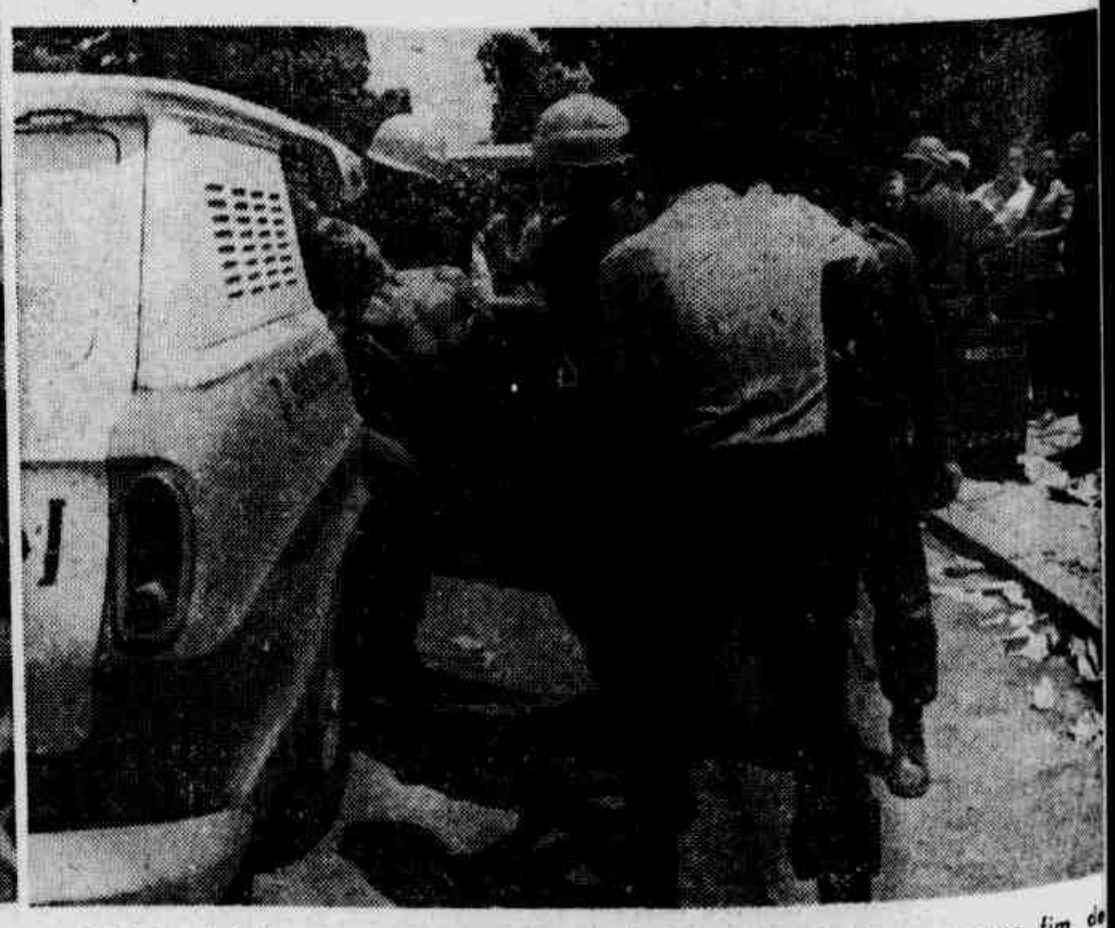

O infeliz aí da foto já entrou no camburão semimorto e pode ter o mesmo fim de Francisco Rosário Barbosa, espancado por policiais até a morte, que ninguém quer assumir. O repórter constatou que este aí ainda estava com unha e tudo, quando foi levado pela viatura policial. Vamos ver hoje no que dá.